

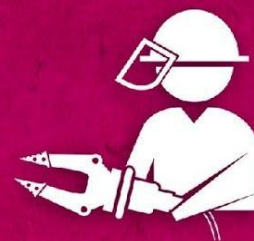

ESCOLA NACIONAL DE
BOMBEIROS

PLANO DE ATIVIDADES E ORÇAMENTO 2020



Índice

1. Introdução.....	5
2. Estrutura Orgânica	17
<i>Atribuições das Unidades Orgânicas Nucleares:.....</i>	<i>17</i>
<i>Direção de Recursos</i>	<i>17</i>
<i>Direção de Formação</i>	<i>18</i>
3. Grandes linhas orientadoras do Plano	18
<i>Direção</i>	<i>19</i>
<i>Direção de Recursos</i>	<i>20</i>
Departamento de Recursos Humanos	20
Departamento de Recursos Financeiros	20
Sector de Recursos Tecnológicos	21
Sector de Manutenção e Infraestruturas	22
Sector de Veículos e Equipamentos	22
<i>Direção Pedagógica</i>	<i>23</i>
<i>Direção de Formação</i>	<i>24</i>
<i>Centro de Formação para Empresas</i>	<i>25</i>
<i>Atividade Formativa para o Ano de 2020</i>	<i>26</i>
<i>Centro de Formação de Empresas e formação de trabalhadores nos serviços municipais de proteção civil</i>	<i>27</i>
<i>Relações Internacionais</i>	<i>28</i>
4. Atividades Previstas e Recursos Utilizados	29
<i>Fontes de financiamento da atividade da ENB</i>	<i>30</i>
Com Cooperação ANEPC	30
Sem Cooperação ANEPC	31
<i>Plano Plurianual de Atividades (PPA).....</i>	<i>31</i>
<i>Organização do Plano de Atividades</i>	<i>33</i>
5. Investimentos.....	34

ANEXOS

MATRIZ DA ESTRUTURA DO PLANO DE ATIVIDADES
 PLANO PLURIANUAL DE ATIVIDADES
 PLANO PLURIANUAL DE INVESTIMENTO
 ORÇAMENTO
 ORÇAMENTO POR FONTES DE FINANCIAMENTO
 PARECER DO CONSELHO FISCAL

1. Introdução

O Plano e Orçamento que agora se apresentam cumprem com o disposto nos Estatutos, constituindo uma proposta a ser discutida e decidida em Assembleia Geral pelos senhores Associados.

Este documento está organizado e estruturado de forma diferente dos anos anteriores, visto que os documentos orçamentais foram modificados, por forma a cumprir com as orientações da Direção Geral do Orçamento, consequência da reclassificação da ENB como entidade pública reclassificada.

Importará, igualmente, que em 2020 os senhores Associados definam com clareza a situação dos Órgãos Sociais, no sentido de se promover o ato eleitoral para eleição dos mesmos, e proporcionar a indicação do terceiro elemento da Direção, visto que, como é sabido, um dos seus elementos foi prestar serviço noutras funções na SEAI.

Para além do referido, importará destacar a redução drástica do valor global do Orçamento para um montante de cerca de 8,2 milhões de euros, em contraponto com os anos anteriores (que oscilava entre os 17 e os 18 milhões), derivado ao facto de se preverem transferências para pagamento de pessoal que presta serviço na ANEPC até abril, sendo expectável a sua regularização nos respetivos quadros, através do programa PREVPAP. Aguarde-se o desenvolvimento deste processo.

As atividades em 2020 serão desenvolvidas tendo como orientação estratégica as perspetivas derivadas da Resolução do Conselho de Ministros n.º 176/2018, que estabelece:

(...) Neste âmbito, importa reformar o atual modelo de formação, assente na Escola Nacional de Bombeiros, integrando-a numa rede nacional de formação e investigação em proteção civil, especialmente vocacionada para a formação dos elementos da proteção civil, e capaz de dotar os profissionais das qualificações adequadas ao melhor desempenho das suas funções enquanto agentes de proteção civil, bem como para o desenvolvimento de investigação nesta área.

Assim:

Nos termos da alínea g) do artigo 199.º da Constituição, o Conselho de Ministros resolve:

1 - Reforçar o papel da formação, enquanto instrumento estratégico de modernização e transformação da proteção civil, através do estabelecimento e organização de áreas estratégicas de intervenção.

2 - Adequar a formação às exigências das atividades desenvolvidas pelos bombeiros e demais agentes de proteção civil, alinhando a oferta com as necessidades do sistema quer em termos de competências, quer de nível de qualificação.

3 - Promover a melhor articulação entre as competências, estratégias e métodos necessários para o desempenho de funções de proteção e socorro no âmbito do sistema nacional de qualificações e do desenvolvimento da formação profissional, de modo a assegurar a melhoria global da eficácia, eficiência, e qualidade do sistema de proteção civil.

4 - Dinamizar a criação de parcerias institucionais, envolvendo estabelecimentos de ensino superior, centros de investigação e outras entidades com estruturas formativas certificadas, nacionais ou estrangeiras, no sentido de diversificar e estruturar uma oferta relevante de formação inicial e contínua, ajustada às necessidades do sistema de proteção civil, de acordo com as melhores práticas nacionais e internacionais.

5 - Estabelecer que a capacitação e qualificação dos elementos passa pela formação específica, inicial e contínua, em todos os níveis de atuação, profissional ou voluntária, e em qualquer função, incluindo de natureza técnica, operacional e de comando.

6 - Reconhecer a prioridade de transformar a Escola Nacional de Bombeiros, garantindo uma oferta formativa abrangente e diversificada, numa instituição de formação e ensino de referência dos profissionais da proteção civil, com a seguinte abrangência formativa:

- a) Formação profissional, inicial e contínua, de bombeiros e de outros agentes de proteção civil;
- b) Cursos de formação profissionais para bombeiros, técnicos de proteção civil e outro pessoal especializado;
- c) Processos de reconhecimento, validação e certificação de competências.

7 - Criar uma rede nacional de formação e investigação em proteção civil, com a seguinte constituição:

- a) A Escola Nacional de Bombeiros;
- b) Um consórcio de instituições de ensino superior que desenvolvam atividade de formação ou investigação nas áreas relevantes para a proteção civil, especialmente nas seguintes áreas disciplinares: Proteção Civil, Geografia e Planeamento Territorial, Engenharias e Ciências Florestais ou Naturais, Meteorologia, Oceanografia e Geofísica, Sistemas de Informação Geográfica, Ordenamento e Gestão do Território;
- c) A Fundação para os Estudos e Formação nas Autarquias Locais;
- d) Os laboratórios colaborativos que desenvolvam atividade na gestão integrada da floresta e do fogo ou na minimização de riscos e impactos relevantes para a proteção civil. (...)

Ora, tal estratégia tem vindo a ser implementada pela ENB, por diversas formas, em que podemos destacar o nosso envolvimento com a Agência Nacional para a Qualificação e o Ensino Profissional, com a publicação do referencial do Bombeiro, com a qualificação de nível 4, e igualmente contribuindo para os referenciais do sapedor florestal e do técnico de proteção civil.

Desta forma, cumpre-se com o estabelecido e a ENB é uma entidade de formação profissional devidamente acreditada e reconhecida pela DGERT.

Na mesma linha de ação e na sequência dos contributos determinantes da ENB junto da secretaria de Estado da Proteção Civil e articulado com a secretaria de Estado das Autarquias Locais, com a colaboração da DGAL, para a formação dos coordenadores municipais de proteção civil, foi publicada a Portaria n.º 345/2019 de 7 de Outubro.

A formação inicial e contínua de bombeiros (formação de ingresso e acesso nas carreiras de bombeiro voluntário, bombeiro especialista e oficial bombeiro), a formação de quadros de comando e de aperfeiçoamento técnico, são missões da ENB, observando os objetivos traçados pela ANQEP, cumprindo com o objetivo de qualificar os Bombeiros.

Estamos muito esperançados, na sequência de candidatura apresentada em 2019, que, em 2020 depois das entrevistas finais do processo, iremos avançar com um Centro Qualifica, tendo em vista o reconhecimento e validação de competências, igualmente objetivo constante do ponto 6 da Resolução.

Depois da assinatura de protocolos com as delegações regionais do Centro e Norte do IEFP, pensamos a curto prazo alargar este protocolo a nível nacional, e temos assinado protocolos com Agrupamentos de Escolas e Centros Qualifica espalhados pelo país e aproveitar as sinergias de colaboração da LBP, e associações humanitárias de bombeiros (AHB), fazendo esforços para elevar as qualificações profissionais e literárias dos Bombeiros Portugueses.

Não podemos deixar de referir o notável acréscimo de formação para as Regiões Autónomas, particularmente com os Açores. Com a Madeira, já se vinha desenvolvendo desde 2015, mas agora com constantes pedidos de mais formação. De referir que todas as despesas são suportadas pelos respetivos serviços regionais.

Igualmente será importante destacar a assinatura de protocolos de cooperação com Institutos Politécnicos e Universidades, com o objetivo do desenvolvimento de cursos de pós-graduação, mestrado e eventualmente, licenciaturas.

Em 2020, no âmbito destas parcerias, continuarão os seguintes cursos ministrados em conjunto com a ENB (com recurso às nossas instalações e docentes) e as seguintes entidades:

- Mestrado em Gestão de Emergência e Socorro (ISCIA Aveiro);
- Pós-graduação em Proteção Civil (IP de Tomar);
- Pós-graduação em Gestão de Segurança e Proteção Civil (Universidade Atlântica);
- CTESP - Análise de Incêndios e Fogo de Supressão (IP de Coimbra, ESAC);

Para 2020, prevê-se o arranque dos seguintes cursos:

- Pós-graduação em Gestão e Avaliação do Comportamento do Fogo (UTAD);
- Pós-graduação em Gestão e Direção na Proteção Civil (U. Lusófona);
- Pós-graduação em Media e Proteção Civil (IP da Guarda).

Desta forma, pretende-se contribuir para o desenvolvimento de parcerias que permitam disponibilizar e aprofundar o intercâmbio técnico/científico, e contribuir para elevar o conhecimento científico dos quadros de comando, oficiais bombeiros e chefias.

Quanto ao previsto no n.º 7 da referida Resolução do CM, está a ENB totalmente disponível a vir a integrar a rede prevista, aguardando o normal desenvolvimento do processo nos termos superiormente definidos.

Mantêm-se os princípios em vigor, respeitando-se que o financiamento da formação de bombeiros - o ingresso, acesso, quadros de comando – responsabilidade da ANEPC, (D.L. 248/2012, art.º 21º, n.º5) e igualmente competência da DNB, vide Despacho n.º 5157/2019 de 24 de Maio nomeadamente art.2º, n.º 3, alíneas c) e d), deve ser assegurado de forma universal aos bombeiros. Não é, no entanto, tal princípio extensível à formação considerada de aperfeiçoamento técnico, em que a co-responsabilização em sede de definição de prioridades e partilha de custos, tem de ser assegurada por todos os intervenientes.

A formação obrigatória da responsabilidade direta da ENB encontra-se devidamente definida no artigo 7.º, n.º 1 do referido despacho.

O Plano que agora se apresenta é revelador de dados inquestionáveis e que balizam o conjunto das atividades e respetivo financiamento.

O uso e recurso das novas tecnologias obriga a permanente atualização, pelo que no Centro de Simulação de Realidade Virtual (CSRV), os investimentos em capital irão manter-se a níveis razoáveis. Por outro lado, importa rentabilizar os mesmos, contribuindo para a sustentabilidade financeira da ENB, pese embora a necessidade permanente de novos investimentos, porque as tecnologias evoluem, os equipamentos com o uso desgastam-se, e a formação de bombeiros é bastante dispendiosa, derivada das preocupações de segurança, que são permanentes.

O Orçamento agora apresentado indica, também, a previsibilidade de uma verba do programa Lisboa 2020 que, caso seja aprovado, poderemos ter uma perspetiva de planeamento para os próximos dois anos, exclusivamente na área geográfica de Lisboa/Vale do Tejo.

Na sequência de decisão já tomada após auscultação dos senhores Associados, prevê-se a assinatura de dois novos protocolos para a criação e constituição de novas unidades locais de formação (ULF) nos distritos de Coimbra e Lisboa, nomeadamente em Penela e na Lourinhã. Continua a ser um objetivo, dotar com uma ULF no distrito de Beja que ainda não possui este tipo de equipamento.

No âmbito da política de funcionamento da rede de ULF, é objetivo da Direção consolidar as infraestruturas já existentes, promovendo um acompanhamento do seu funcionamento, bem como a agilização de procedimentos entre a Escola e as respetivas AHB detentoras destes equipamentos.

Relativamente às atividades desenvolvidas nas ULF, manteremos a estratégia iniciada em 2018 em que a sua estrutura de custos foi repensada, visto que só se asseguram os custos diretos da formação (formadores, instalações e consumíveis) e a alimentação de formandos que estejam em formação de acesso na carreira de Bombeiro, a qual apresentou bons resultados até ao momento.

Assim, disponibilizam-se mais cursos, com menores custos.

É imperioso refletir sobre a formação de Quadros de Comando, que recebem uma formação altamente especializada, e que não chegam a cumprir sequer uma comissão de serviço. É uma matéria em que a ANEPC e a LBP deveriam, em nossa opinião, estabelecer regras e compromissos que garantam um mínimo de estabilidade no sistema e no acesso a este tipo de formação.

Já em devido tempo alertamos os senhores Associados que, em cinco anos a ENB formou por solicitação da DNB mais de 3500 elementos para quadros de comando, ou seja, mais do dobro dos que seriam necessários, mesmo que todos os quadros de comando estivessem integralmente preenchidos em todo o País.

Nestes casos, a ENB deveria ser reembolsada dos investimentos efetuados na valorização dos recursos humanos, definindo-se regras e elaborados termos de responsabilidade, a serem assinados pelos formandos e proponentes dos mesmos para a formação.

A implementação destas regras está dependente de a DNB estabelecer o respetivo enquadramento regulamentar.

Importa, igualmente, refletir sobre o modelo de diagnóstico de necessidades de formação que tem vindo a ser realizado nos últimos anos. Por um lado, verificamos que a maioria dos corpos de bombeiros não identifica as respetivas necessidades de formação com base em critérios de racionalidade e proporcionalidade, face ao efetivo e aos riscos presentes na área de atuação própria, assinalando por vezes necessidades de formação para um efetivo que representa o triplo do número dos seus elementos no quadro ativo. Por outro, constata-se que as comissões distritais de formação (CDF) limitam-se, salvo

honrosas exceções, a reencaminhar os pedidos feitos pelos corpos de bombeiros (CB), sendo o respetivo parecer puramente inócuo.

Para o ano 2018/2019 tentou-se responsabilizar mais os senhores CODIS na filtragem dos pedidos de formação de aperfeiçoamento técnico, mas o resultado não se pode considerar satisfatório, porque se continuam a verificar o mesmo tipo de procedimentos e atitudes.

Quer dizer, não se toma em atenção nos pedidos efetuados a análise aos recursos humanos disponíveis dos CB, equipamentos e acima de tudo a tipologia de riscos dominantes nas respetivas áreas de atuação.

Em 2019, realizámos ações conjuntas (DNB, LBP, ENB) para esclarecimentos com todas as CDF, sendo que temos já introduzido alterações na constituição de turmas sem honorários, que passam a ser organizadas pela ENB, aliviando o trabalho administrativo dos CDOS em cerca de 60%.

Prevemos igualmente criar um conjunto de apoios aos formadores externos que, apesar de receberem honorários, se deslocam em viatura própria, no caso em que as deslocações sejam iguais ou superiores a 100Km por viagem/dia.

Ora a formação que este plano prevê para 2020, ascende a cerca de 1612 ações de formação, o que poderá envolver cerca de 20 956 bombeiros.

Manter-se-á a estratégia de formar mais formadores externos que atuam nos CB, assegurando alguma formação gratuita.

Em 2019 entraram 77 novos elementos, e estão em processo de formação, a concluir em 2020, cerca de mais 50 formadores, não podendo esquecer o elevado número de elementos que anualmente passam a inativos.

Em 2020, poderemos começar a avaliar o efeito das exigências estabelecidas em 2018 relativamente ao processo de recrutamento de formadores, no que respeita aos critérios de recrutamento, bem como à garantia de permanência como formadores durante o período mínimo de cinco anos, sob pena de responsabilização pessoal ou da AHB responsável pela indicação do candidato a formador.

Em 2020 é nossa intenção realizar vários cursos de formação de formadores: dois de incêndios rurais, dois de incêndios urbanos, dois de salvamento e desencarceramento, cinco de TAT, um de acidentes com matérias perigosas, um de telecomunicações, dois de condução fora de estrada e um de liderança.

É um grande esforço, e só com a colaboração dos mesmos em assegurar muita formação sem o recebimento de honorários, é que é possível realizar o volume de formação que se tem concretizado.

Continuar-se-á a revisão dos manuais de apoio à formação, nomeadamente fichas técnicas e de manobra, prevendo-se a edição para a área das matérias perigosas, bem como uma publicação na área do salvamento e desencarceramento (elétricos e híbridos) e de condução fora de estrada.

Dando continuidade ao trabalho retomado em 2016, é intenção vir a realizar um seminário internacional sobre a temática da formação de Bombeiros.

A ENB continua disponível para desenvolver uma proposta para a formação avançada de Postos de Comando, para capacitar elementos dos bombeiros, outros agentes de proteção civil e entidades políticas, na gestão de operações de grande dimensão e/ou complexidade. Para tal, necessitaremos de orientações por parte da ANEPC. Iremos apresentar à DNB e à LBP uma proposta de reorganização da formação para oficiais bombeiros, acabando-se com as confusões entre oficiais bombeiros e quadros de comando.

Dando continuidade na aposta da qualificação dos formadores internos, depois da conclusão do curso de *Incident Command Instructor Qualification Award*, irão dois elementos fazer um curso em França na área dos veículos híbridos, elétricos e a gás, bem como uma formação de incêndios rurais de nível 4, em Valabre.

No âmbito da cooperação com outras escolas de bombeiros parceiras na EFSCA, iremos proporcionar formação internacional a formadores da ENB, na área das matérias perigosas e na área do *flashover* e ventilação tática, sendo essa formação ministrada no Corpo de Bombeiros de Berlim (Alemanha) e no centro de treinos da Eslovénia. Nestas formações, a única despesa são as deslocações dos formandos.

Igualmente, a ENB irá participar no ModTTX project – cycle 11 2020/2022, já aprovado pela DG ECHO da União Europeia (EU), em que será responsável pela realização do exercício em realidade virtual, que

envolverá vários países europeus. A ENB tem a particular responsabilidade de desenvolver três dos exercícios - grande incêndio rural, sismo e inundação.

Será o primeiro exercício ao nível do Mecanismo da EU. Importa que tenha êxito, para que o uso destas ferramentas da realidade virtual se consolide no processo da formação de bombeiros e outros agentes de proteção civil, ao nível europeu.

Igualmente importará destacar o desenvolvimento de dois cursos para peritos, em junho/outubro –*Union Civil Protection Mechanism, Introduction Course (CMI)* - envolvendo 24 participantes dos diversos países.

A ENB está envolvida em várias candidaturas a diversos projetos, nomeadamente o projeto Liderança e Saúde Ocupacional dos Bombeiros, com a Faculdade de Psicologia da Universidade de Lisboa e o Instituto Ricardo Jorge, projeto este financiado pela Fundação para a Ciência e Tecnologia. Aguarda-se para o final do mês de janeiro a decisão de uma outra candidatura a outro projeto europeu, o 2Protect, em que igualmente é parceiro o CITEVE.

Destaca-se, ainda, a cooperação com bombeiros do Brasil, que terá continuidade em maio, com utilização do campo de treinos e CSRV, formação que será propinada.

Em março, a ENB terá uma turma de bombeiros austríacos a fazer formação (propinada) na Lousã, dando continuidade ao já feito em 2019. Na sequência de visita recente de bombeiros de Itália, pretendem igualmente formação (propinada) em fogo de supressão.

Quanto ao INEM, mantém-se o mesmo tipo de colaboração através da assinatura de um acordo de colaboração em que o Instituto suporta a despesa de vários cursos de formação e recertificações de bombeiros, embora aquém dos custos reais, pagando só os honorários com os formadores. A ENB vai suportar todas as outras despesas (alimentação, estadia, consumíveis, etc.).

Este ano irão realizar-se cinco novos cursos de TAS e 26 cursos de RTAS, o que ocupará os nossos docentes do pré-hospitalar o ano inteiro.

O presente Plano não contempla a habitual encomenda da ANEPC para formação no âmbito do DECIR 2020, visto que, até ao presente momento, se continuar a aguardar resposta ao orçamento apresentado.

A atividade desenvolvida pela ENB, através do Centro de Formação para Instituições e Empresas, as atividades de utilização do campo de treinos e do CSRV, e as formações propinadas, continuarão a gerar um conjunto de receitas próprias, garantindo alguma sustentabilidade financeira, e obtenção de verbas destinadas á formação e novos investimentos. Como se poderá analisar nos quadros da página n.º 29, a ENB terá um orçamento de 4,9 milhões, sendo que as suas iniciativas e dinâmicas próprias são geradoras de 43% do seu orçamento.

Aguardemos que 2020 nos permita avançar com a estratégia definida, pelo que se deverá aguardar desenvolvimentos. Mas o sistema de financiamento para a formação necessita de revisão urgente.

Apesar das dificuldades e circunstâncias que presidiram à elaboração destes documentos, mantendo-se o rumo traçado, ainda que com certas correções, em articulação com os senhores Associados, encontraremos as soluções para uma melhor formação dos Bombeiros Portugueses, bem como para a sensibilização das empresas e população em geral, para a prevenção de riscos e sua resposta adequada.

A Direção

Presidente – Dr. José Maria Oliveira Ferreira

Vogal – Eng.ª Susana Isabel M. Pereira da Silva

Missão e Atribuições

A Escola Nacional de Bombeiros é uma associação privada sem fins lucrativos, à qual foi reconhecido o estatuto de utilidade pública por despacho do primeiro-ministro publicado no «Diário da República», II série, n.º 102, de 3 de Maio de 1997, tendo como seus associados e fundadores a Autoridade Nacional de Emergência e Proteção Civil e a Liga dos Bombeiros Portugueses.

A missão e atribuições institucionais da ENB estão consagradas no artigo 3.º dos estatutos:

A Escola Nacional de Bombeiros quer contribuir de forma decisiva para os objetivos da ANEPC e Liga dos Bombeiros Portugueses no que se relaciona com a formação de bombeiros, outros agentes de proteção civil e cidadãos, materializando-se esta contribuição em:

- Formação humana, profissional e cultural dos bombeiros e demais agentes de proteção civil;
-
- Desenvolvimento de ações formativas de âmbito operacional e tecnológico em situações de emergência;
- Elaboração de estudos e outras atividades no domínio dos diversos tipos de riscos;
- Promoção da investigação aplicada e a prestação de serviços de consultoria nas suas áreas de especialidade;
- Conceção, normalização e aprovação de técnicas, equipamentos e materiais de socorro;
- Edição e distribuição de suportes informativos e formativos, relativos às atividades desenvolvidas pelos bombeiros e demais agentes de proteção civil;
- Formação cívica no domínio da autoproteção dos cidadãos.

Visão

A ENB continuará a afirmar-se como o ponto de referência da cultura e da excelência na formação técnica e humana, ao mais alto nível, de bombeiros, outros agentes de proteção civil e cidadãos.

Valores e Princípios

Norteiam a ENB, encontrando-se espelhados no comportamento dos formadores e outros colaboradores da Escola, valores essenciais como o Interesse Público - entendido, como interesse geral da Comunidade, a Ética e a Responsabilidade Social.

Caracterizam, em permanência, a atividade da Escola, entre outros, os seguintes princípios:

Prioridade para a Formação de Bombeiros e outros Agentes de Proteção Civil

A ENB tem presente qual a razão da sua criação e existência, o que implica valorizar em elevado grau as necessidades de tal formação, procurando sinergias que melhor correspondam às expectativas, de forma a cumprir todos os requisitos aplicáveis;

Qualificação do Serviço Prestado

Continuar a implementação de processos de melhoria contínua e a utilização dos melhores sistemas e tecnologias disponíveis para assegurar o conhecimento, a ENB pugna pela prestação de um serviço qualificado e de qualidade;

Qualificação do Recursos Humanos

A ENB busca de modo permanente a qualificação dos seus formadores, bem como dos outros colaboradores, através de ações de formação e sensibilização, visando a melhoria contínua do seu desempenho e a prossecução dos objetivos;

Qualidade da Formação

Exceder as expectativas dos bombeiros, outros agentes de proteção civil e de cidadãos, através de uma formação de excelência de modo a assegurar a sua satisfação, de forma contínua e inovadora, desenvolvendo e melhorando continuamente a eficácia do seu Sistema de Gestão de Qualidade;

Inovação e Eficiência

Num tempo em profunda e acelerada mutação e escassez de recursos financeiros, a busca da inovação científica, tecnológica e cultural norteia as ações da Instituição, numa ótica de acrescentar mais-valias e eficiência ao processo de formação;

Diálogo com os Associados

A ENB assegura que a formação para os bombeiros e outros agentes de proteção civil corresponda aos objetivos da ANEPC e LBP, entidades com as quais procura manter sempre uma relação privilegiada e responsável, estando atenta e dando resposta às solicitações e preocupações manifestadas;

Racionalidade da Organização

A ENB garante que a organização interna e a estrutura funcional se adequem à missão, atribuições e objetivos organizacionais correspondentes; assegurando a sua monitorização, de forma a dar cumprimento a esta política.

Sustentabilidade Económico-Financeira

É preocupação da ENB gerar e garantir os meios financeiros necessários para cumprimento da missão, bem como assegurar a eficiência e a melhor relação custo-benefício na utilização dos recursos públicos colocados à disposição direção.

2. Estrutura Orgânica

O modelo de organização da ENB foi estruturado de acordo com o cumprimento da missão, sendo que todas as unidades devem contribuir para o sistema de qualidade. Na figura seguinte, encontra-se plasmado a orgânica atualmente em vigor:



Estrutura Orgânica

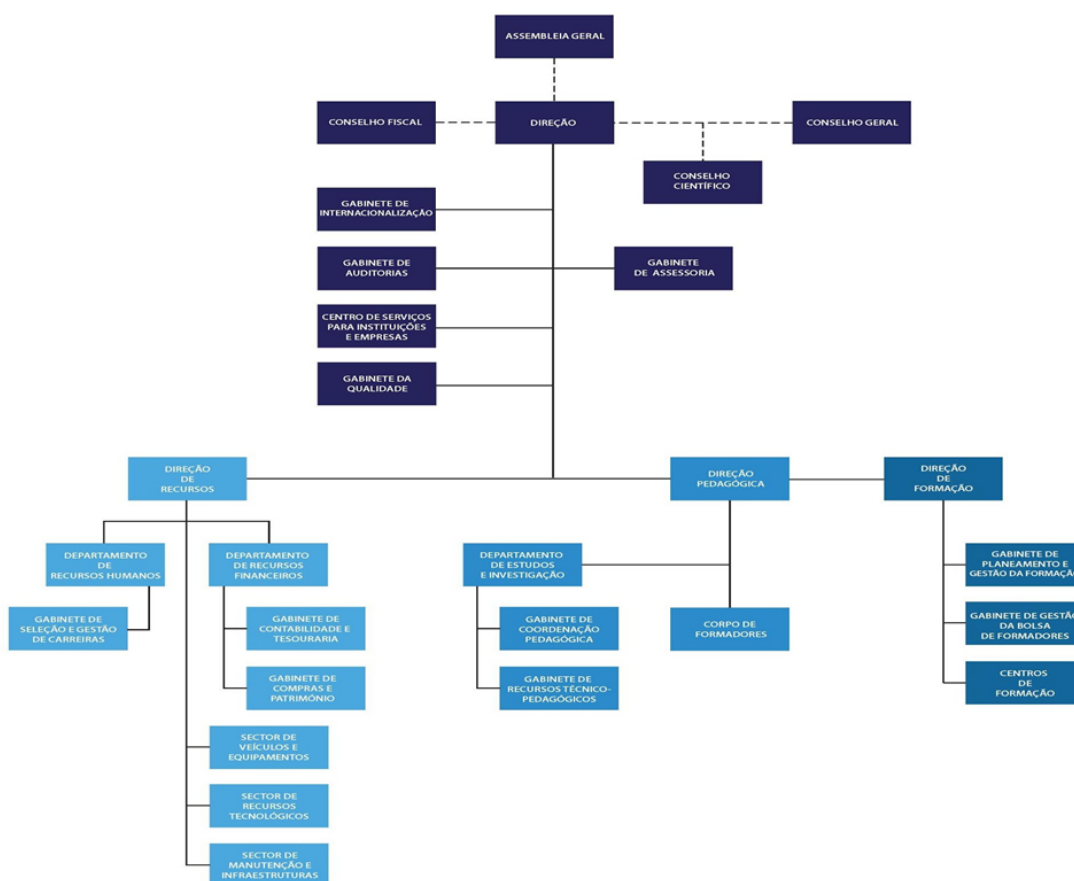

Atribuições das Unidades Orgânicas Nucleares:

Direção de Recursos

Tem a responsabilidade de assegurar a gestão dos recursos humanos, bem como a gestão dos recursos financeiros de acordo com as boas práticas de gestão, a gestão financeira dos fundos comunitários e nacionais, as compras de bens e aquisição de serviços, bem como fazer a gestão orçamental e patrimonial.

Possui ainda a responsabilidade de coordenar o sector de veículos e equipamentos, recursos tecnológicos e manutenção das infraestruturas.

Direção Pedagógica

Tem a responsabilidade de promover todas as atividades proporcionadoras da utilização das melhores técnicas disponíveis no processo formativo, promover a adequada reflexão sobre a formação, a reorganização das estruturas formativas e recursos técnico-pedagógicos, bem como, fazer a gestão dos recursos humanos no domínio dos técnicos de formação e formadores.

Direção de Formação

Tem a responsabilidade de assegurar a concretização das atribuições da ENB, pela coordenação da formação e pelos sistemas de monitorização da qualidade do serviço prestado.

Ficam diretamente dependentes da **Direção**:

Gabinete de Auditoria e Acreditação, com a responsabilidade de determinar auditorias ao processo formativo e garantir as acreditações necessárias ao funcionamento da ENB.

Gabinete de Assessoria, com a responsabilidade de assegurar o funcionamento dos órgãos sociais da ENB, previstos nos estatutos, nos termos da missão e atribuições da Escola.

Centro de Formação de Instituições e Empresas, com a responsabilidade de desenvolver formação na prossecução de um duplo objetivo: (i) contribuir para a formação de outros agentes de proteção civil nas empresas e instituições; (ii) reforçar os meios financeiros da ENB.

Gabinete da Qualidade, com a responsabilidade de manter o sistema da qualidade no âmbito da ISO 9001:2015 através do controlo e padronização dos processos, da avaliação da eficácia das ações tomadas, com a finalidade de implementar o ciclo de melhoria contínua.

Gabinete de Internacionalização, com a responsabilidade de internacionalizar a atividade da Escola junto de parceiros e mercados internacionais, explorando oportunidades no sector da Proteção e Socorro.

3. Grandes linhas orientadoras do Plano

A Escola Nacional de Bombeiros tem ao longo dos anos como estratégia definida, proporcionar um elevado nível de formação e desenvolvimento das competências dos Bombeiros e de outros agentes de proteção civil, de forma a elevar a qualidade e a eficácia na proteção e socorro dos portugueses.

Esta orientação estratégica está vertida na Carta de Missão apresentada pela Direção aos Exm^{os} Srs. associados.

Para além deste documento, em Janeiro de 2014, foi aprovado em Assembleia Geral o Plano Estratégico de Formação dos Bombeiros Portugueses, definindo desse modo as linhas de orientação para a formação dos bombeiros e, conseqüentemente, para a atividade da ENB.

As três linhas de atuação que sustentam o Plano Estratégico de Formação consistem em: melhorar o acesso, garantir a qualidade e fomentar a inovação, no âmbito da formação.

A concretização destas linhas de atuação materializa-se através de um conjunto de objetivos, metas e indicadores que a seguir se definem para o ano de 2020.

Direção

Objetivo	Meta	Descrição do indicador	Medida
Reativar os órgãos da ENB previstos nos Estatutos	Instituir o Conselho Geral e o Conselho Científico e Pedagógico	Número de reuniões	Realizar uma reunião de ambos os órgãos
Elaborar plano anual de auditorias	Realizar 10 auditorias	Taxa de realização	Nº de auditorias realizadas/ Nº de auditorias programadas
Criar parcerias com Instituições de Ensino Superior, em áreas de investigação relevantes	Estabelecer dois protocolos com instituições relevantes na área da atividade dos bombeiros	Nº de protocolos estabelecidos	Nº de protocolos estabelecidos/ Nº de protocolos previstos
Internacionalizar a atividade da ENB	Realização de projetos financiados pela D.G ECHO e Programa ERASMUS	% da execução física e financeira dos mesmos	Relatório do programa dos mesmos
Renovação da certificação ISO 9001:2015	Obter o certificado até 1 de abril de 2019	Trabalhos executados / planeamento previsto	Existência da certificação
Verificar o cumprimento e a conformidade dos procedimentos e das práticas de modo a garantir a qualidade do processo formativo da ENB	Finalizar a formação dos 14 auditores nas áreas do IUI e IF até Dezembro 2020	Existência de novos auditores	Cumprimento do prazo

Direção de Recursos

Departamento de Recursos Humanos

Objetivo	Meta	Descrição do indicador	Medida
Implementar um sistema de avaliação de desempenho, aos colaboradores que prestam serviço na ENB	Cumprir as duas ações propostas no regulamento de avaliação de desempenho para o ano de 2020, dentro do prazo previsto	Taxa de cumprimento	Cumprimento do prazo
Proporcionar Formação Profissional a todos os colaboradores que prestam serviço na ENB	Até 30 de novembro de 2020, 50% dos colaboradores, deverão ter frequentado ações de formação	Taxa de cumprimento	Nº de colaboradores que frequentaram ações de formação/nº total de colaboradores
Disponibilizar uma ferramenta de gestão de assiduidade, com diferentes níveis de acesso	Implementar até 15 de novembro	Taxa de cumprimento	Nº de colaboradores com acesso / Nº total de colaboradores
Elaborar o plano de formação para os colaboradores internos, para o ano de 2020 no último trimestre de 2019	Lançar o diagnóstico de necessidades de formação para os colaboradores internos até 30 de setembro	Taxa de cumprimento	Cumprimento do prazo
	Apresentar o plano anual de formação até 15 de novembro	Taxa de cumprimento	Cumprimento do prazo

Departamento de Recursos Financeiros

Objetivos	Metas	Descrição do indicador	Medida
Proceder à entrega do relatório sintético da situação financeira, incluindo balancete analítico e mapas de controlo orçamental à Direção	Entregar a documentação até ao dia 15 do mês seguinte	Prazo de entrega da documentação	Cumprimento do prazo
Melhorar o prazo médio de pagamento de honorários aos formadores externos	Dar cumprimento ao prazo de pagamento estabelecido no contrato de prestação de serviços	Prazo médio de pagamento mensal	Prazo médio pagamento ≤ prazo estabelecido (60 dias)
Melhorar o prazo médio de pagamento às ULF	Dar cumprimento ao prazo de pagamento estabelecido no Manual de Funcionamento das ULF	Prazo médio de pagamento mensal	Prazo médio pagamento ≤ prazo estabelecido (30 dias)

Objetivos	Metas	Descrição do indicador	Medida
Adequar o procedimento de registo de documentos de compra aos parâmetros de avaliação	Fazer a alteração no procedimento até 28 de fevereiro	Alteração do procedimento	Cumprimento do prazo
Proceder à revisão dos parâmetros da classificação de fornecedores e aplicar este procedimento a Sintra, Lousã e São João da Madeira	Proceder à revisão no 1º semestre	Revisão dos parâmetros	Cumprimento do prazo
Manter atualizada a inventariação do equipamento administrativo da Sede e Centros de Formação.	Atualizar a informação até dia 15 de dezembro.	Prazo de atualização	Cumprimento do prazo

Sector de Recursos Tecnológicos

Objetivo	Meta	Descrição do indicador	Medida
Disponibilizar o e-mail da ENB com operacionalidade constante	% mensal de inoperacionalidade < 2%	Tempo de inoperacionalidade do serviço de e-mail	Tempo total de indisponibilidade
Disponibilizar a intranet da ENB com operacionalidade constante	% mensal de inoperacionalidade < 2%	Tempo de inoperacionalidade do serviço da intranet	Tempo total de indisponibilidade
Disponibilizar as plataformas web da ENB com operacionalidade constante	% mensal de inoperacionalidade < 4%	Tempo de inoperacionalidade do DTP Digital, SCT, Pedidos	Tempo total de indisponibilidade
Dar resposta satisfatória e em tempo útil aos pedidos de suporte dos colaboradores da ENB	Mais de 70% das respostas ao questionário nos níveis 3 e 4 nas duas primeiras perguntas	Grau de satisfação e tempo de resposta aos pedidos de suporte	Respostas com níveis 3 e 4 nas duas primeiras perguntas /total de respostas
	Elaborar um relatório de análise às sugestões de melhoria com plano de implementação das que forem pertinentes.	Relatório	Existência do relatório
Monitorizar as respostas/apoio a entidades externas (CB's, CDOS, formadores, formandos,...)	Apresentar até ao dia 5 de cada mês os dados referentes ao mês anterior	Boletim estatístico	Publicação da informação no boletim estatístico

Sector de Manutenção e Infraestruturas

Objetivo	Meta	Descrição do indicador	Medida
Executar o campo de salvamento em espaços confinados	Ano de 2020	Prazo de conclusão	Cumprimento do prazo
Garantir a manutenção das infraestruturas	Dar cumprimento ao estipulado no plano de manutenção até dezembro 2020	Taxa de cumprimento	Cumprimento do plano (Nº de vistorias realizadas/Nº de vistorias previstas)
Renovar o dormitório 3	Concluir até setembro de 2020	Prazo de conclusão	Cumprimento do prazo
Infraestruturas de acesso à aeronave	Concluir até dezembro de 2020	Prazo de conclusão	Cumprimento do prazo

Sector de Veículos e Equipamentos

Objetivo	Meta	Descrição do indicador	Medida
Iniciar a implementação do Sistema de Gestão da Qualidade e Ambiente para o campo de treinos	Iniciar até setembro de 20120	Prazo de conclusão	Cumprimento do prazo
Garantir a manutenção de viaturas da ENB	Dar cumprimento ao estipulado no plano de manutenção até novembro 2020	Taxa de cumprimento	Cumprimento do plano (Nº de manutenções realizadas/Nº de manutenções previstas)
Garantir a manutenção dos equipamentos de saúde	Dar cumprimento ao estipulado no plano de manutenção até dezembro 2020	Taxa de cumprimento	Cumprimento do plano (Nº de manutenções realizadas/Nº de manutenções previstas)
Garantir a manutenção dos equipamentos de salvamento e desencarceramento	Dar cumprimento ao estipulado no plano de manutenção até novembro 2020	Taxa de cumprimento	Cumprimento do plano (Nº de manutenções realizadas/Nº de manutenções previstas)
Garantir a manutenção dos equipamentos arica e equipamentos de apoio	Dar cumprimento ao estipulado no plano de manutenção até dezembro 2020	Taxa de cumprimento	Cumprimento do plano (Nº de manutenções realizadas/Nº de manutenções previstas)

Objetivo	Meta	Descrição do indicador	Medida
Garantir a manutenção dos recursos de monitorização e medição (RMM)	Dar cumprimento ao estipulado no plano de manutenção até novembro 2020	Taxa de cumprimento	Cumprimento do prazo

Direção Pedagógica

Objetivo	Meta	Descrição do indicador	Medida
Promover a formação contínua dos formadores internos e externos	Elaborar e executar um plano de desenvolvimento técnico e pedagógico contínuo dos formadores	Grau de cumprimento do plano	Trabalhos executados / trabalhos previsto
Produzir recursos técnico-pedagógicos de suporte às ações de formação	Produzir três textos de apoio para os módulos de formação de acesso na carreira de bombeiro voluntário	Número de textos produzidos	Nº de textos produzidos/Nº de textos previstos
	Atualizar um manual de formação	Número de manuais atualizados	Nº de manuais atualizados/Nº de textos previstos
	Produzir um módulo em suporte digital para apoio à formação para ingresso na carreira de bombeiro voluntário	Existência do módulo em suporte digital	Nº de módulos elaborados/Nº de módulos previstos
Produzir recursos educativos abertos para bombeiros, agentes de proteção civil e população em geral	Elaborar dois módulos de formação de acesso aberto	Número de módulos elaborados	Nº de módulos elaborados/Nº de módulos previstos
Desenvolver programas de formação na modalidade e-learning	Criar pelo menos um programa de formação na modalidade e-learning	Número de programas criados	Nº de programas criados/Nº de programas previstos
Desenvolver programas de formação na modalidade b-learning	Criar pelo menos um programa de formação na modalidade b-learning	Número de programas criados	Nº de programas criados/Nº de programas previstos
Publicação do manual "Condução fora de estrada"	Publicação do manual até Abril de 2020	Trabalhos executados / planeamento previsto	Existência do livro
Melhorar as técnicas de seleção dos candidatos	Elaborar uma informação semestral referente à caracterização dos elementos aceites nos processos de seleção até um mês após o término de cada semestre	Apresentação à Direção da informação	Cumprimento do prazo

Direção de Formação

Objetivo	Meta	Descrição do indicador	Medida
Expandir a Rede Nacional de Formadores Externos nas áreas de TAT, SD, IU, IR, CFE, LID e MP	Reforçar a Rede Nacional com 80 novos formadores externos	Número de novos formadores que iniciam atividade na bolsa de formadores da ENB	Nº de técnicos formados/Nº de técnicos previstos
Assegurar a revalidação de competências dos formadores externos	Manutenção da Bolsa de Formadores Externos	Número de formadores ativos há três anos na bolsa de formadores da ENB	Nº de técnicos formados/Nº de técnicos previstos
Assegurar o esclarecimento dos formadores, quanto aos seus processos individuais via <i>streaming</i>	Realizar uma ação de esclarecimento, uma em cada semestre	Taxa de cumprimento	Nº de ações realizadas por semestre/Nº de ações previstas
Compilar a avaliação dos formadores nas ações de formação internas	Desenvolver esta atividade até 30 dias após o término do trimestre	Entrega do formulário à DP no prazo previsto	Formulários entregues/Formulários previstos
Compilar a avaliação dos formadores nas ações de formação externas	Desenvolver esta atividade até 30 dias após o término do trimestre	Entrega do formulário à DP no prazo previsto	Formulários entregues/Formulários previstos
Proceder à revisão dos indicadores definidos no Manual da Qualidade da Atividade Formativa	Até setembro de 2020 apresentar o documento com as respetivas alterações	Prazo de elaboração	Cumprimento do prazo
Proceder à revisão dos indicadores definidos no Manual da Qualidade da Atividade Formativa	Até setembro de 2020 apresentar o documento com as respetivas alterações	Prazo de elaboração	Cumprimento do prazo
Elaborar o cronograma para a elaboração do DNF para os bombeiros	Até 31 de julho, definir as diferentes fases do DNF para ingresso, acesso e atualização	Prazo de elaboração	Cumprimento do prazo

Objetivo	Meta	Descrição do indicador	Medida
Proceder à monitorização dos indicadores da atividade formativa	Difundir boletim estatístico referente à atividade formativa trimestral até ao dia 15 do mês após o término do trimestre	Prazo de divulgação	Cumprimento do prazo
Definição de novos procedimentos	Definição de novos procedimentos para o agendamento da formação externa com honorários entre os CDOS e a DNB	Prazo de divulgação	Cumprimento do prazo

Centro de Formação para Empresas

Objetivo	Meta	Descrição do indicador	Medida
Assegurar um valor mínimo de faturação anual que garanta a sustentabilidade da atividade	Atingir o valor de faturação (mensal e acumulada) de 850.000,00€.	Volume de faturação	Faturação realizada (mensal e acumulada) /Faturação prevista
Implementar o Programa DAE para empresas	Contratualizar o serviço com, pelo menos, de três empresas ou outras instituições	Nº de contratos assinados	Nº de contratos assinados/Nº de contratos previstos
Disponibilizar o serviço de realização de simulacro	Realizar, pelo menos, cinco simulacros	Nº de simulacros realizados	Nº de simulacros realizados/Nº de simulacros previstos
Garantir a satisfação dos formandos relativamente à ação de formação	Obter, pelo menos, 70% das avaliações globais com classificação igual ou superior a "Bom"	Taxa de satisfação dos formandos	Avaliações globais com classificação igual ou superior a "Bom"/ nº total de formandos
Garantir a satisfação do cliente	Obter, pelo menos, 85% das avaliações globais com classificação igual ou superior a "Bom"	Taxa de satisfação dos clientes	Avaliações globais com classificação igual ou superior a "Bom"/ nº total de clientes

Atividade Formativa para o Ano de 2020

No que respeita à formação de ingresso, acesso, quadros de comando e oficiais bombeiros, esta será assegurada pela escola, dando cabal resposta às necessidades formuladas pelos CB e de acordo com o previsto nos diplomas que regulam a atividade formativa dos bombeiros.

A atribuição da formação de aperfeiçoamento técnico será definida nos termos das alíneas c) e d) do número 3 do artigo 2.º e ainda do número 2 do artigo 7.º do Despacho 5157 de 24 de maio de 2019. A realização deste tipo de formação, está pendente de proposta por parte da ENB do número de ações que a mesma quer realizar para dar início à respetiva atividade formativa, bem como da garantia em assegurar os recursos indispensáveis à sua realização.

Quanto à formação de atualização, a ENB vai incluir formandos em termos de acesso com a finalidade de viabilizar as turmas.

A ENB para o ano de 2020 vai assegurar 1612 ações de formação, o que significará formação para cerca de 20956 elementos desde que reúnam todos os requisitos.

Esta atribuição resulta de uma ponderação que teve em conta o histórico da formação realizada nos últimos anos, bem como, a capacidade formativa da ENB e dos corpos de bombeiros em número de formadores e formandos. Os DNF agora submetidos continuam a caracterizar-se por uma solicitação de formação que em muito ultrapassa os critérios de razoabilidade.

A distribuição das referidas ações de formação encontra-se no quadro seguinte.

Local de Realização das Ações de Formação	Formação Prevista	Volume de Formação Previsto
Sintra	95	80 448
Lousã	29	17 260
São João da Madeira	27	9800
Unidades Locais de Formação	308	203 200
Corpos de Bombeiros	1153	445 796
	1612	756 504

O número de ações distribuídas aplica-se ao período temporal de 1 de janeiro a 31 de dezembro de 2020 e corresponde a formação com e sem honorários com os formadores.

A formação vai-se realizar maioritariamente nos quartéis e ULF (cerca de 88%) e apenas 12% da formação se vai realizar na ENB e nos seus centros de formação. Desta forma, continuaremos a apostar na mesma política de descentralização que tem vindo a ser praticada desde 2013:

- Na ENB e seus centros de formação – local onde se realiza a formação para o planeamento, organização e estratégia. A formação destina-se basicamente aos quadros de comando, oficiais bombeiros, chefes, formadores e tripulantes de ambulância de socorro;
- Nas ULF – local onde se realiza a formação da manobra e da tática. A formação destina-se a bombeiros;
- Nos CB – local onde se realiza a formação inicial de ingresso e alguma formação de aperfeiçoamento técnico.

O Diagnóstico de Necessidades de Formação que tem servido de base à atribuição da formação deve continuar a ser alvo de reflexão. Como demonstração desta afirmação, verifique-se que as CDF validaram um conjunto de mais de 4500 ações, o que significaria que mais de 54 400 bombeiros teriam disponibilidade de tempo para fazer formação.

Como só temos cerca de 30 000 elementos nos quadros de comando e ativo, constata-se que a formação solicitada se encontra desajustada da realidade existente, nomeadamente no número de bombeiros efetivamente disponíveis para frequentar a formação. Desta forma a escola vai continuar a desenvolver novos procedimentos com vista a tornar o DNF uma ferramenta de planeamento efetivo.

As CDF devem atempadamente planear a formação agora distribuída, considerando as limitações resultantes do empenhamento operacional em determinadas fases do ano, bem da disponibilidade dos formadores. Apenas os formandos oriundos dos CB sem formadores devem ser incluídos em turmas com honorários, exceto em formações conjuntas em que um dos CB tem formador próprio.

Contudo, sempre que num distrito se verifique a necessidade de criação de mais vagas para formação, tal pretensão deverá ser comunicada atempadamente à ENB, para análise e eventual reforço das mesmas. Este procedimento aplica-se à formação de ingresso, acesso, atualização e de aperfeiçoamento técnico, esta última desde que seja sem honorários com os formadores.

Centro de Formação de Empresas e formação de trabalhadores nos serviços municipais de proteção civil

No âmbito da sua missão e objetivos, a atividade da ENB não se esgota no processo formativo dos bombeiros proporcionando-se formação a empresas, bem como a funcionários dos municípios afetos aos serviços de proteção civil.

Temos mantido um diálogo profícuo com a DGAL (Direção Geral das Autarquias Locais) e estão em curso formações diversas, quer de ingresso, quer para promoções, solicitadas por várias autarquias.

A formação de elementos dos serviços municipais de proteção civil, em nosso entender, é indispensável até porque importa corrigir várias situações, demonstradora da necessidade de formação quer destes serviços, quer dos gabinetes técnico florestal dos municípios.

Será uma área a desenvolver, até porque as responsabilidades dos municípios nesta área são grandes e constata-se grandes lacunas nos mesmos.

Em 2020 continuará a ser ministrada formação a bombeiros municipais e sapadores, porque têm existido diversos contactos nesse sentido, quer para formação inicial, quer para promoções.

Por outro lado, continuamos a encarar a possibilidade do estabelecimento de parcerias com as associações de bombeiros, sempre que as mesmas revelem tal interesse, com o objetivo de satisfazer

solicitações da formação de empresas, podendo-se rentabilizar os recursos humanos existentes e angariar receitas para aquelas instituições.

Por fim, mas de grande importância, 2020 será o ano em que o relacionamento entre a ENB e os serviços de proteção civil e bombeiros das Regiões Autónomas se vai consolidar.

Se no caso da Madeira, se verifica uma consolidação do trabalho desenvolvido, pela primeira vez, os Açores solicitam formação em diversas áreas, a que iremos dar resposta, começando a concretizar-se o protocolo estabelecido em 2016.

Relações Internacionais

No âmbito do projeto aprovado pela DG ECHO da EU, ModTTX project – cycle 11 2020/2022, teremos todas as atividades inerentes ao seu desenvolvimento, e a realização em Portugal de dois cursos para peritos em maio/outubro – *Union Civil Protection Mechanism, Introduction Course (CMI)*, envolvendo 24 participantes dos diversos países.

No âmbito da investigação para a segurança e equipamentos de proteção, temos fortes expectativas da candidatura do projeto europeu -2 Protect- venha a ser aprovado e financiado.

Continuaremos a integrar a NFPA (*National Fire Protection Association, EU*) e a IFE (*Institute of Fire Engineers do R.U.*), e manteremos a cooperação com a Escola de Emergências e Proteção Civil de Madrid, para o intercâmbio transfronteiriço, bem como o relacionamento com a ECASC-Valabre, e o *Fire Service College do R.U.*

Em regime de intercâmbio iremos proporcionar aos formadores da ENB e alguns externos, a frequência de formação na área de matérias perigosas, *flashover* e ventilação tática, na Alemanha e Eslovénia.

O desenvolvimento tecnológico do *software XVR*, por nós utilizado no Centro de Simulação e Realidade Virtual, será igualmente acompanhado, com vista a melhorar o seu desempenho, pelo que iremos utilizar novos programas - *Resource Management and Crisis Media*;

Apesar de não sermos parceiros no âmbito de outro projeto europeu, o *DRIVE*, teremos alguma possibilidade de que algumas áreas de formação possam vir a ser realizadas em Portugal, no entanto devemos aguardar mais informação.

4. Atividades Previstas e Recursos Utilizados

ORÇAMENTO GLOBAL 2020

Designação	Despesa Prevista	Peso
Pessoal Cooperação (ANEPC)	3,495,062.00 €	42.64%
Pessoal ENB	2,429,090.00 €	29.64%
Aquisição de Bens e Serviços	1,694,181.00 €	20.67%
Juros e Outros Encargos	5,000.00 €	0.06%
Outras Despesas Correntes	200,667.00 €	2.45%
Investimentos	372,000.00 €	4.54%
TOTAL	8,196,000.00 €	100.00 %

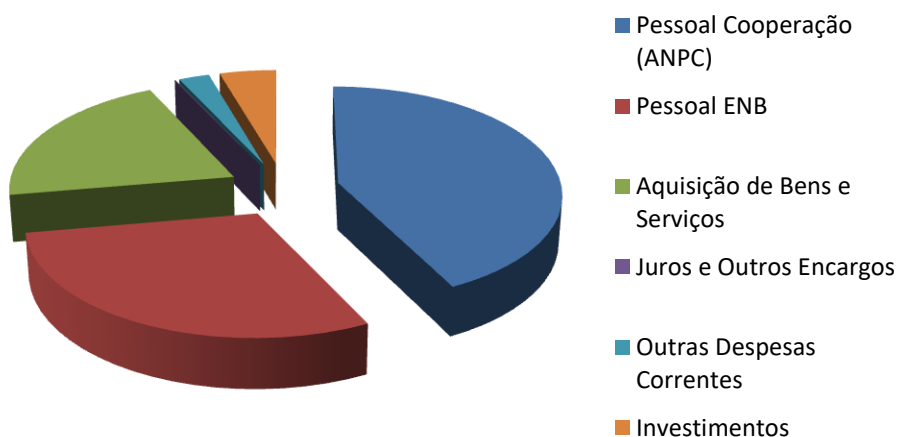

Fontes de financiamento da atividade da ENB

ORÇAMENTO 2020 p/FONTE FINANCIAMENTO

Designação	Despesa Prevista	Peso	Despesa Prevista s/Coop.ANEPC	Peso
Autoridade Nacional de Emergência e Proteção Civil (ANEPC)	6,313,142.00 €	77.03%	2,818,080.00 €	57.07%
Projetos Europeus	60,000.00 €	0.73%	60,000.00 €	1.22%
IFAP	956.00 €	0.01%	956.00 €	0.02%
INEM	100,000.00 €	1.22%	100,000.00 €	2.03%
Lisboa2020	221,902.00 €	2.71%	221,902.00 €	4.49%
Venda de Bens e Serviços	1,446,850.00 €	17.65%	1,446,850.00 €	29.30%
Juros de Depósitos Bancários	150.00 €	0.00%	150.00 €	0.00%
Outras Receitas Correntes	53,000.00 €	0.65%	289,877.00 €	5.87%
TOTAL	8,196,000.00 €	100.00%	4,937,815.00 €	100.00%

Com Cooperação ANEPC

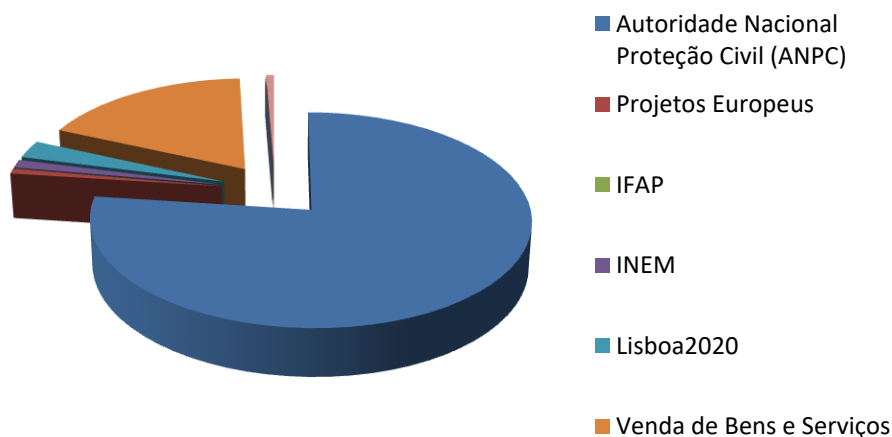

Sem Cooperação ANEPC

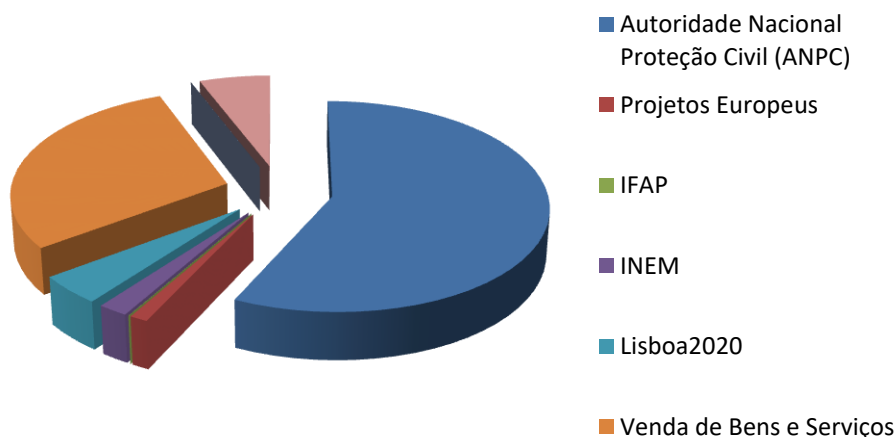

Plano Plurianual de Atividades (PPA)

Em 2018 foram lançados procedimentos de contratação pública para um período temporal de dois anos (2019/2020). Contudo, existem procedimentos que têm de ser lançados no decorrer do ano de 2020, para estar eficazes no dia 01 de janeiro de 2021. Essa necessidade implica a aprovação do Plano Plurianual de Atividades (PPA), para que o compromisso possa ser assumido no momento do lançamento do procedimento e antes da elaboração/aprovação do Plano de Atividades e Orçamento de 2021.

O PPA a submeter à aprovação da Assembleia Geral tem em vista dar a conhecer os procedimentos lançados para o biénio 2019/2020 e habilitar a Direção com instrumentos de gestão que lhe permitam preparar com eficácia novos processos de aquisição de bens e serviços, conforme indicado no quadro seguinte:

PLANO PLURIANUAL DE ACTIVIDADES
--

CLASSIFICAÇÃO	DESIGNAÇÃO	DATA		MONTANTE PREVISTO	PREVISTO EXECUTAR EM ANOS SEGUINTE		
		Início	Fim		2019	2020	2021
01.03.09	Seguros Acidentes de Trabalho e Viagem - Cooperação	01/04/2019	30/04/2020	113 381,60 €	37 793,87 €		
01.03.09	Seguros Acidentes de Trabalho e Viagem - ENB	01/04/2019	31/03/2021	16 088,24 €	16 088,24 €	4 022,06 €	
02.01.02	Combustíveis p/ viaturas - Sintra e S. João Madeira	01/01/2019	31/12/2020	51 359,88 €	51 359,88 €		
02.01.05	Refeições confeccionadas - Sintra	01/04/2019	31/03/2020	112 767,36 €	150 356,48 €		
02.01.05	Refeições confeccionadas - Lousã e S. João da Madeira	01/01/2019	31/12/2020	131 792,06 €	131 792,06 €		
02.02.01	Energia Elétrica - Sintra e S. João Madeira	01/01/2020	31/12/2020	42 038,76 €	42 038,76 €		
02.02.01	Gás - Sintra e S. João Madeira	01/04/2019	31/03/2021	28 628,98 €	38 171,97 €	9 542,99 €	
02.02.02	Serviços de Limpeza	01/01/2019	31/12/2020	130 725,09 €	130 725,09 €		
02.02.02	Serviços de Lavandaria	01/01/2019	31/12/2020	17 882,70 €	17 882,70 €		
02.02.03	Recarga de extintores	01/01/2020	31/12/2021		60 698,29 €	60 698,29 €	
02.02.03	Reparação viaturas (oficina) - Sintra	01/01/2019	31/12/2020	18 450,00 €	18 450,00 €		
02.02.08	Locação de Equipamento de Proteção Individual	01/01/2019	31/08/2020	28 047,60 €	18 698,40 €		
02.02.09	Serviços de comunicações móveis, fixas e postais	01/02/2019	31/01/2021	12 231,27 €	12 231,27 €	12 231,27 €	
02.02.12	Outros Seguros - ENB	01/01/2019	31/03/2020	23 021,28 €	30 457,54 €	8 148,76 €	
02.02.18	Serviços de segurança privada	01/01/2019	31/12/2020	99 039,60 €	99 039,60 €		
02.02.19	Serviços de assistência técnica	01/01/2019	31/12/2020	60 000,00 €	60 000,00 €		
02.02.19	Fornecimento de serviços de impressão, digitalização, cópia e fax em regime de outsourcing	01/12/2019	31/03/2021	11 539,78 €	11 539,78 €	11 539,78 €	
02.02.19	Serviço de Intervenções Proactivas e de Continuidade	30/04/2019	29/04/2021	10 515,39 €	18 026,39 €	6 008,80 €	
02.02.19	Serviço de suporte e desenvolvimento à plataforma de gestão de formação e aplicações associadas	01/01/2020	31/12/2021		20 295,00 €	20 295,00 €	
02.02.25	Saúde e segurança no trabalho	22/03/2019	21/03/2021	3 903,75 €	5 205,00 €	1 301,25 €	
02.02.25	Contrato de Prestação Serviços - <i>Manutenção Site</i>	01/01/2019	31/12/2020	7 380,00 €	7 380,00 €		
02.02.25	Contrato de Prestação Serviços - <i>Designer Gráfico CFEI</i>	01/01/2019	31/12/2020	9 667,80 €	9 667,80 €		
02.02.25	Contrato de Prestação Serviços - <i>Coordenador Científico da Formação em Emergência Pré-Hospitalar</i>	01/01/2019	31/12/2020	12 000,00 €	12 000,00 €		
02.02.25	Contrato de Prestação Serviços - <i>Gestão Documental</i>	01/01/2019	31/12/2020	1 500,00 €	1 500,00 €		
02.02.25	Contrato de Prestação Serviços - <i>Assessoria e Consultadoria Proteção Civil</i>	01/01/2019	31/12/2020	14 760,00 €	14 760,00 €		
02.02.25	Contrato de Prestação Serviços - <i>Assessoria e Consultadoria Formação</i>	01/01/2019	31/12/2020	11 070,00 €	11 070,00 €		
02.02.25	Contrato de Prestação Serviços - <i>Consultadoria Jurídica</i>	01/01/2019	31/12/2020	14 760,00 €	14 760,00 €		
02.02.25	Contrato de Prestação Serviços - <i>Consultadoria Jurídica à direção de formação</i>	01/01/2020	31/12/2020	14 760,00 €	14 760,00 €		
02.02.25	Contrato de Prestação Serviços - <i>Assessoria e Consultadoria na área da Educação e Formação Profissional</i>	01/01/2019	31/12/2020	14 760,00 €	14 760,00 €		
07.01.06	Locação Financeira - Equipamento Transporte	01/01/2019	31/12/2020	20 378,32 €	21 478,54 €		
07.01.06	Locação Financeira - Equipamento Transporte (Novo)	01/06/2019	31/12/2021	23 568,84 €	23 568,84 €	23 568,84 €	
07.01.07	Locação Financeira - Equipamento Informático	01/01/2019	31/12/2020	15 602,94 €	15 602,94 €		
07.01.10	Locação Financeira - Equipamentos Formação p/ Campo de Treinos	01/01/2019	31/12/2021	151 920,01 €	123 408,85 €	114 592,21 €	

Organização do Plano de Atividades

O presente Plano de Atividades e Orçamento está estruturado em cinco programas contendo cada um deles um ou mais projetos. Cada projeto possui orçamento próprio (receita e despesa estimada), suportado por uma ou mais fontes de financiamento.

De seguida são identificadas os projetos a desenvolver em 2020, que contribuirão para o cumprimento dos objetivos estratégicos e operacionais definidos, associadas a uma meta, a responsáveis pela sua execução e a um período de realização.

Um conjunto de anexos complementa este quadro, cuja leitura assegurará uma compreensão mais detalhada das atividades e do orçamento.

Despesas por Projeto

ORÇAMENTO PROGRAMA/PROJETO				
PROGRAMA	PROJETO			DESPESA ESTIMADA
01		ORGANIZAÇÃO INSTITUCIONAL E SERVIÇOS DE APOIO	355,722 €	
	01.P01	Órgãos Sociais		216,563 €
	01.P02	Gabinete de Assessoria		69,030 €
	01.P02	Gabinete de Auditorias		35,718 €
	01.P02	Gabinete da Qualidade		34,411 €
02		FORMAÇÃO A BOMBEIROS E PROTEÇÃO CIVIL	2,725,824 €	
	02.P01	Centro Formação de Sintra		1,146,647 €
	02.P02	Centro Formação da Lousã		347,294 €
	02.P03	Centro Formação de São João da Madeira		309,165 €
	02.P04	Unidades Locais de Formação		310,459 €
	02.P05	Corpos de Bombeiros		420,119 €
	02.P06	Departamento de Estudos e Investigação		192,140 €
03		FORMAÇÃO A EMPRESAS	1,000,000 €	
	03.P01	Centro de Serviços para Instituições e Empresas		1.000,000 €
04		DIREÇÃO DE RECURSOS	619,392 €	
	04.P01	Departamento de Recursos Humanos		127,063 €
	04.P02	Departamento de Recursos Financeiros		208,413 €
	04.P03	Setor de Veículos e Equipamentos		44,199 €
	04.P04	Setor de Recursos Tecnológicos		89,409 €
	04.P05	Setor de Manutenção e Infraestruturas		150,308 €
05		COOPERAÇÃO ANEPC	3,495,062 €	
	05.P01	Força Especial de Bombeiros		1,498,709 €
	05.P02	Departamento de Recursos Tecnológicos		1,465,147 €
	05.P03	Departamento Técnico-Operacional		531,206 €

5. Investimentos

Para 2020, a ENB continua a fazer alguns investimentos indispensáveis ao seu bom funcionamento, em quatro áreas distintas:

- Cerca de 115.000€ em construções diversas, na conservação das instalações, nomeadamente em Sintra, com a modernização de um pavilhão/dormitório, a reabilitação dos espaços de arquivo e desejavelmente do espaço ocupado com o núcleo de fardamentos da LBP, espaços necessários para a criação do centro Qualifica-RVCC PRO, em que muita desta atividade será realizada por RH próprios; Igualmente o telhado da ala D começa a apresentar sinais de degradação, pelo que importa começar a adotar algumas medidas com o intuito da sua recuperação;
- Cerca de 65. 000€ em material de transporte;
- Cerca de 50.000€ na instalação de novos recursos tecnológicos e equipamentos informáticos indispensáveis para acompanhar as novas tecnologias formativas, nomeadamente para o CSRV.
- Cerca de 130. 000€ em equipamento básico destinado a formação.

Globalmente prevê-se um investimento de 370.000€

MATRIZ DA ESTRUTURA DO PLANO DE ATIVIDADES

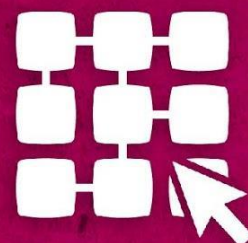

MATRIZ DA ESTRUTURA DO PLANO DE ATIVIDADES

PROGRAMA	código	PROJETOS
ORGANIZAÇÃO INSTITUCIONAL E SERVIÇOS DE APOIO 01		01.P01 01.P02 01.P03 01.P04 Órgãos Sociais Gabinete de Assessoria Gabinete de Auditorias Gabinete da Qualidade
FORMAÇÃO DE BOMBEIROS E PROTECÇÃO CIVIL 02		02.P01 02.P02 02.P03 02.P04 02.P05 02.P06 Centro de Formação de Sintra Centro de Formação da Lousã Centro de Formação de S. João da Madeira Unidades Locais de Formação Corpos de Bombeiros Departamento de Estudos e Investigação
CENTRO DE FORMAÇÃO PARA EMPRESAS 03		03.P01 Centro de Serviços para Instituições e Empresas
DIRECÇÃO DE RECURSOS 04		04.P01 04.P02 04.P03 04.P04 04.P05 Departamento de Recursos Humanos Departamento de Recursos Financeiros Sector de Veículos e Equipamentos Sector de Recursos Tecnológicos Sector de Manutenção e Infraestruturas
COOPERAÇÃO COM A ANEPC 05		05.P01 05.P02 05.P03 Força Especial de bombeiros Departamento de Recursos Tecnológicos Departamento Técnico Operacional

FICHA DE PROGRAMA

Designação

ORGANIZAÇÃO INSTITUCIONAL E SERVIÇOS DE APOIO

Código

01

Responsável

- Direção da ENB

Outros Serviços

- Gabinete de Assessoria
- Secretariado
- Comunicação
- Assessoria Jurídica

Justificação do programa

- Assegurar o funcionamento dos órgãos sociais da ENB e os serviços da ENB;
- Promover a divulgação da atividade da ENB.

Calendarização

Janeiro a Dezembro

Dotação Orçamental

355.722,00€

Projetos	Códigos	Dotação (Euros)
ÓRGÃOS SOCIAIS	01.P01	216.563,00
GABINETE DE ASSESSORIA	01.P02	69.030,00
GABINETE DE AUDITORIAS	01.P03	35.718,00
GABINETE DA QUALIDADE	01.P04	34.411,00
Total do Programa		355.722,00

FICHA DO PROJETO

Designação	Código
ÓRGÃOS SOCIAIS	01.P01

Serviço Responsável

- Assembleia Geral
- Direção
- Conselho Fiscal

Outros Serviços intervenientes

- Gabinete de Assessoria
- Direção de Recursos
- Direção Pedagógica
- Direção de Formação

Responsável pela execução

- Presidente de cada órgão

Objetivos

- Assegurar o funcionamento dos órgãos sociais da ENB, previstos nos estatutos, na missão e atribuições da ENB.

Duração

Janeiro a Dezembro

Dotação Orçamental

216.563,00€

FICHA DO PROJETO**Designação****Gabinete de Assessoria****Código****01.P02****Serviço Responsável**

- Secretariado

Outros Serviços intervenientes

- Comunicação
- Assessoria Jurídica
- Departamento de Recursos e Financeiros

Objetivos

- Assegurar a Direção nas funções de Secretariado e relações internacionais;
- Assegurar articular e apoiar a direção e as diferentes unidades orgânicas em matérias de âmbito da consultoria jurídica;
- Assegurar a comunicação institucional.

Duração

Janeiro a Dezembro

Dotação Orçamental

69.030,00€

FICHA DO PROJETO**Designação****Gabinete de Auditorias****Código****01.P03****Serviço Responsável**

- Gabinete de Auditorias

Outros Serviços intervenientes

- Direção de Formação
- Direção Pedagógica
- Departamento de Recursos e Financeiros

Objetivos

- Desenvolver um programa de auditorias a realizar em 2019 distribuído pelas áreas correspondentes aos agrupamentos distritais da ANEPC;
- Acompanhar todos os processos de relacionamento com entidades terceiras envolvidas nos processos de acreditação, nomeadamente com a ANQEP, INEM e ISN, entre outras.

Duração

Janeiro a Dezembro

Dotação Orçamental

35.718,00€

FICHA DO PROJETO**Designação****Gabinete da Qualidade****Código****01.P04****Serviço Responsável**

- Gabinete da Qualidade

Outros Serviços intervenientes

- Direção de Formação
- Direção Pedagógica
- Departamento de Recursos e Financeiros

Objetivos

- Assegurar a certificação da qualidade segundo o referencial normativo NP EN ISO 9001;
- Assegurar o cumprimento do Plano de Auditorias;
- Assegurar a realização da ata de revisão pela gestão;
- Assegurar o cumprimento do Plano RMM;
- Assegurar a monitorização dos objetivos da Norma NP EN ISO 9001;
- Assegurar a atualização da política.

Duração

Janeiro a Dezembro

Dotação Orçamental

34.411,00€

FICHA DE PROGRAMA

Designação	Código
FORMAÇÃO DE BOMBEIROS E PROTECÇÃO CIVIL	02

Responsável

- Direção da ENB

Justificação do programa

- Assegurar e melhorar a acessibilidade à formação, elevar o nível de formação aos bombeiros e a outros utentes em geral, efetuar a avaliação de reação e de resultados.

Calendarização

Janeiro a Dezembro

Dotação Orçamental

2.725.824,00€

Projetos	Códigos	Dotação (Euros)
CENTRO DE FORMAÇÃO DE SINTRA	02.P01	1.146.647,00
CENTRO DE FORMAÇÃO DE LOUSÃ	02.P02	347.294,00
CENTRO DE FORMAÇÃO DE SÃO JOÃO DA MADEIRA	02.P03	308,665,00
UNIDADES LOCAIS DE FORMAÇÃO	02.P04	310.459,00
CORPOS DE BOMBEIROS	02.P05	420,119,00
DEPARTAMENTO DE ESTUDOS E INVESTIGAÇÃO	02.P06	192.140,00
Total do Programa		2.725.824,00

FICHA DO PROJETO**Designação**

**FORMAÇÃO DE BOMBEIROS
CENTRO DE FORMAÇÃO DE SINTRA**

Código

02.P01

Serviço Responsável

- Direção de Formação

Outros Serviços Intervenientes

- Departamento de Recursos Financeiros
- Departamento de Recursos Humanos
- Comunicação
- Sector de Recursos Tecnológicos
- Sector de Veículos e Equipamentos
- Sector de Manutenção e Infraestruturas

Objetivos

- Garantir a formação humana, profissional e cultural dos bombeiros e demais agentes de proteção civil.

Duração

Janeiro a Dezembro

Dotação Orçamental

1.146.647,00 €

FICHA DO PROJETO**Designação****FORMAÇÃO BOMBEIROS
CENTRO DE FORMAÇÃO DA LOUSÃ****Código****02.P02****Serviço Responsável**

- Direção de Formação/Coordenador da Lousã

Outros Serviços intervenientes

- Departamento Recursos Financeiros
- Departamento de Recursos Humanos
- Comunicação
- Sector de Recursos Tecnológicos

Objetivos

- Garantir a formação humana, profissional e cultural dos bombeiros e demais agentes de proteção civil

Duração

Janeiro a Dezembro

Dotação Orçamental

347.294,00 €

FICHA DO PROJETO**Designação****FORMAÇÃO BOMBEIROS
CENTRO DE FORMAÇÃO DE SÃO JOÃO DA MADEIRA****Código****02.P03****Serviço Responsável**

- Direção de Formação/Coordenador de São João da Madeira

Outros Serviços intervenientes

- Departamento Recursos Financeiros
- Departamento de Recursos Humanos
- Comunicação
- Sector de Recursos Tecnológicos

Objetivos

- Garantir a formação humana, profissional e cultural dos bombeiros e demais agentes de proteção civil.

Duração

Janeiro a Dezembro

Dotação Orçamental

309,165,00 €

FICHA DO PROJETO**Designação**

**FORMAÇÃO DE BOMBEIROS
UNIDADES LOCAIS DE FORMAÇÃO**

Código

02.P04

Serviço Responsável

- Direção de Formação

Outros Serviços intervenientes

- Departamento Recursos Financeiros
- Departamento de Recursos Humanos
- Comunicação
- Sector de Recursos Tecnológicos

Objetivos

- Garantir a formação humana, profissional e cultural dos bombeiros e demais agentes de proteção civil.

Duração

Janeiro a Dezembro

Dotação Orçamental

310.459,00 €

FICHA DO PROJETO**Designação**

**FORMAÇÃO DE BOMBEIROS
CORPOS DE BOMBEIROS**

Código

02.P05

Serviço Responsável

- Direcção de Formação

Outros Serviços intervenientes

- Departamento Recursos Financeiros
- Departamento de Recursos Humanos
- Comunicação
- Sector de recursos tecnológicos

Objetivos

- Garantir a formação humana, profissional e cultural dos bombeiros.

Duração

Janeiro a Dezembro

Dotação Orçamental

420.119,00 €

FICHA DO PROJETO**Designação****DEPARTAMENTO DE ESTUDOS E INVESTIGAÇÃO****Código****02.P06****Serviço Responsável**

- Direção Pedagógica

Outros Serviços intervenientes

- Departamento de Recursos Financeiros
- Direção de Formação
- Sector de Recursos Tecnológicos

Objetivos

- Desenvolver todas as atividades indispensáveis para promover todas as tarefas da coordenação pedagógica dos formadores internos e externos da Escola Nacional de Bombeiros;
- Estimular e desenvolver todo o trabalho de promoção de novas metodologias e da utilização dos recursos técnico-pedagógicos e respetivos equipamentos;
- Contribuir através da reflexão e apresentação de propostas que contribuam para uma reestruturação coerente do processo formativo dos bombeiros nas suas componentes estruturais e em matéria de conteúdos;
- Articular toda a cooperação no domínio do conhecimento com entidades externas à escola, nomeadamente com os estabelecimentos do ensino superiores e com as suas congéneres europeias no âmbito da EFSCA.

Duração

Janeiro a Dezembro

Dotação Orçamental

192.140,00 €

FICHA DE PROGRAMA

Designação	Código
CENTRO DE SERVIÇOS DE INSTITUIÇÕES E EMPRESAS	03

Responsável

- Coordenador do Centro de Serviços de Instituições e Empresas

Justificação do programa

- Assegurar um elevado nível da formação ministrada a formandos de empresas e de outras instituições.

Outros Serviços intervenientes

- Departamento Recursos Financeiros
- Comunicação
- Sector de Recursos Tecnológicos
- Direção de Formação
- Sector de Veículos e Equipamentos
- Sector de Manutenção e Infraestruturas

Duração

Janeiro a Dezembro

Dotação Orçamental

1.000.000,00€

FICHA DE PROGRAMA

Designação
DIREÇÃO DE RECURSOS

Código
04

Responsável

- Direção da ENB

Outros Serviços intervenientes

- Sector de Recursos Tecnológicos
- Departamento de Recursos Humanos
- Departamento de Recursos Financeiros

Justificação do programa

- Garantir a gestão criteriosa, planeada e controlada da instituição e dos recursos disponíveis para cumprimento da missão;
- Cumprir escrupulosamente o estabelecido nos estatutos e no protocolo estabelecido com a ANEPC naquilo que diz respeito às condições de financiamento da Escola;
- Compete igualmente a este sector toda a responsabilidade relativa ao parque de viaturas e equipamentos, aos recursos tecnológicos bem como ao sector de manutenção de infraestruturas.

Duração

Janeiro a Dezembro

Projetos

	Códigos	Dotação (Euros)
DEPARTAMENTO DE RECURSOS HUMANOS	04.P01	127.063,00
DEPARTAMENTO DE RECURSOS FINANCEIROS	04.P02	208.413,00
SETOR DE VEICULOS E EQUIPAMENTOS	04.P03	44.199,00
SETOR DE RECURSOS TECNOLÓGICOS	04.P04	89.409,00
SETOR DE MANUTENÇÃO E INFRAESTRUTURAS	04.P05	150.308,00
Total do Programa		619.392,00

FICHA DO PROJETO**Designação****DEPARTAMENTO DE RECURSOS HUMANOS****Código****04.P01****Responsável**

- Departamento de Recursos Humanos

Outros Serviços intervenientes

- Departamento de Recursos Financeiros
- Sector de Recursos Tecnológicos
- Cooperação com a ANEPC

Objetivos

- Assegurar os adequados instrumentos para a gestão dos recursos humanos afetos à missão da ENB.

Duração

Janeiro a Dezembro

Dotação Orçamental

127.063,00 €

FICHA DO PROJETO**Designação****DEPARTAMENTO DE RECURSOS FINANCEIROS****Código****04.P02****Responsável**

- Departamento de Recursos Financeiros

Outros Serviços intervenientes

- Sector de Recursos Tecnológicos
- Departamento de Recursos Humanos
- Direcção de Formação
- Centro de Serviços para Instituições e Empresas
- Sector de Veículos e Equipamentos
- Sector de Manutenção e Infraestruturas

Objetivos

- Assegurar a gestão financeira, o controle orçamental, contabilístico e patrimonial dos ativos da instituição.

Duração

Janeiro a Dezembro

Dotação Orçamental

208.413,00 €

FICHA DO PROJETO**Designação****SECTOR DE VEICULOS E EQUIPAMENTOS****Código****04.P03****Responsável**

- Direção de Recursos

Outros Serviços intervenientes

- Sector de Recursos Tecnológicos
- Departamento de Recursos Financeiros
- Direção de Formação
- Centro de Formação Empresas e Instituições

Objetivos

- Assegurar todos os recursos referentes e equipamentos da Escola Nacional de Bombeiros.

Duração

Janeiro a Dezembro

Dotação Orçamental

44.199,00 €

FICHA DO PROJETO**Designação**

SECTOR DE RECURSOS TECNOLÓGICOS

Código

04.P04

Responsável

- Direção de Recursos

Outros Serviços intervenientes

- Departamento de Recursos Financeiros
- Direção de Formação
- Direção Pedagógica

Objetivos

- Assegurar a administração e a manutenção dos sistemas de informática, redes e comunicações.

Duração

Janeiro a Dezembro

Dotação Orçamental

89.409,00 €

FICHA DO PROJETO**Designação**

SECTOR MANUTENÇÃO E INFRA ESTRUTURAS

Código

04.P05

Serviço Responsável

- Manutenção de instalações

Outros Serviços intervenientes

- Departamento Recursos Financeiros
- Centro de Formação de Sintra
- Centro de Serviços de Instituições e Empresas

Objetivos

- Manutenção e conservação da sede da ENB, designadamente assegurando as condições de segurança dos edifícios, áreas envolventes e arranjo dos espaços exteriores.

Duração

Janeiro a Dezembro

Dotação Orçamental

150.308,00 €

FICHA DO PROGRAMA

Designação	Código
COOPERAÇÃO COM A ANEPC	05

Responsável

- Direção da ENB

Outros Serviços intervenientes

- Departamento de Recursos Humanos, Tecnológicos, de Apoio Técnico Operacional e Força Especial de Bombeiros

Objetivos

- Garantir o funcionamento das centrais de comunicação dos CDOS e da Força Especial de Bombeiros bem como de funções de apoio técnico operacional, no âmbito da ANEPC, através de pessoal da ENB, nos termos do protocolo celebrado entre a ANEPC e a ENB em 14 de Setembro de 2009.

Duração

Janeiro a Abril

Projetos	Códigos	Dotação (Euros)
FORÇA ESPECIAL DE BOMBEIROS	05.P01	1.498.709,00
DEPARTAMENTO DE RECURSOS TECNOLÓGICOS	05.P02	1.465.147,00
DEPARTAMENTO DE APOIO TECNICO-OPERACIONAL	05.P03	531.206,00
Total do Programa		3.495.062,00€

FICHA DO PROJETO**Designação**

**COOPERAÇÃO COM A ANEPC
FORÇA ESPECIAL DE BOMBEIROS**

Código

05.P01

Responsável

- Departamento de Recursos Humanos

Outros Serviços intervenientes

- Departamento de Unidade de Intervenção

Objetivos

- Garantir o funcionamento da Força Especial de Bombeiros (FEB) inserida no Sistema Integrado de Operações de Proteção e Socorro.

Duração

Janeiro a Abril

Dotação Orçamental

1.498.709,00 €

FICHA DO PROJETO**Designação**

**COOPERAÇÃO COM A ANEPC
DEPARTAMENTO DE RECURSOS TECNOLÓGICOS**

Código

05.P02

Responsável

- Departamento de Recursos Humanos

Outros Serviços intervenientes

- Departamento de Apoio Técnico Operacional

Objetivos

- Garantir uma estrutura de apoio à estrutura operacional da ANEPC.

Duração

Janeiro a Abril

Dotação Orçamental

1.465.147,00 €

FICHA DO PROJETO**Designação**

**COOPERAÇÃO COM A ANEPC
DEPARTAMENTO DE APOIO TÉCNICO OPERACIONAL**

Código**05.P03****Responsável**

- Departamento de Recursos Humanos

Outros Serviços intervenientes

- Departamento Apoio Técnico Operacional

Objetivos

- Garantir uma estrutura de apoio técnico à ANEPC.

Duração

Janeiro a Abril

Dotação Orçamental

531.206,00 €

PLANO

PLURIANUAL DE
ATIVIDADES

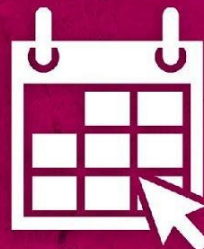

PLANO PLURIANUAL DE ACTIVIDADES
--

CLASSIFICAÇÃO	DESIGNAÇÃO	DATA		MONTANTE PREVISTO	PREVISTO EXECUTAR EM ANOS SEGUINTE	
		Início	Fim	2019	2020	2021
Económica						
01.03.09	Seguros Acidentes de Trabalho e Viagem - Cooperação	01/04/2019	30/04/2020	113 381,60 €	37 793,87 €	
01.03.09	Seguros Acidentes de Trabalho e Viagem - ENB	01/04/2019	31/03/2021	16 088,24 €	16 088,24 €	4 022,06 €
02.01.02	Combustíveis p/ viaturas - Sintra e S. João Madeira	01/01/2019	31/12/2020	51 359,88 €	51 359,88 €	
02.01.05	Refeições confeccionadas - Sintra	01/04/2019	31/03/2020	112 767,36 €	150 356,48 €	
02.01.05	Refeições confeccionadas - Lousã e S. João da Madeira	01/01/2019	31/12/2020	131 792,06 €	131 792,06 €	
02.02.01	Energia Elétrica - Sintra e S. João Madeira	01/01/2020	31/12/2020	42 038,76 €	42 038,76 €	
02.02.01	Gás - Sintra e S. João Madeira	01/04/2019	31/03/2021	28 628,98 €	38 171,97 €	9 542,99 €
02.02.02	Serviços de Limpeza	01/01/2019	31/12/2020	130 725,09 €	130 725,09 €	
02.02.02	Serviços de Lavandaria	01/01/2019	31/12/2020	17 882,70 €	17 882,70 €	
02.02.03	Recarga de extintores	01/01/2020	31/12/2021		60 698,29 €	60 698,29 €
02.02.03	Reparação viaturas (oficina) - Sintra	01/01/2019	31/12/2020	18 450,00 €	18 450,00 €	
02.02.08	Locação de Equipamento de Proteção Individual	01/01/2019	31/08/2020	28 047,60 €	18 698,40 €	
02.02.09	Serviços de comunicações móveis, fixas e postais	01/02/2019	31/01/2021	12 231,27 €	12 231,27 €	12 231,27 €
02.02.12	Outros Seguros - ENB	01/01/2019	31/03/2020	23 021,28 €	30 457,54 €	8 148,76 €
02.02.18	Serviços de segurança privada	01/01/2019	31/12/2020	99 039,60 €	99 039,60 €	
02.02.19	Serviços de assistência técnica	01/01/2019	31/12/2020	60 000,00 €	60 000,00 €	
02.02.19	Fornecimento de serviços de impressão, digitalização, cópia e fax em regime de outsourcing	01/12/2019	31/03/2021	11 539,78 €	11 539,78 €	11 539,78 €
02.02.19	Serviço de Intervenções Proactivas e de Continuidade	30/04/2019	29/04/2021	10 515,39 €	18 026,39 €	6 008,80 €
02.02.19	Serviço de suporte e desenvolvimento à plataforma de gestão de formação e aplicações associadas	01/01/2020	31/12/2021		20 295,00 €	20 295,00 €
02.02.25	Saúde e segurança no trabalho	22/03/2019	21/03/2021	3 903,75 €	5 205,00 €	1 301,25 €
02.02.25	Contrato de Prestação Serviços - <i>Manutenção Site</i>	01/01/2019	31/12/2020	7 380,00 €	7 380,00 €	
02.02.25	Contrato de Prestação Serviços - <i>Designer Gráfica CFEI</i>	01/01/2019	31/12/2020	9 667,80 €	9 667,80 €	
02.02.25	Contrato de Prestação Serviços - <i>Coordenador Científico da Formação em Emergência Pré-Hospitalar</i>	01/01/2019	31/12/2020	12 000,00 €	12 000,00 €	
02.02.25	Contrato de Prestação Serviços - <i>Gestão Documental</i>	01/01/2019	31/12/2020	1 500,00 €	1 500,00 €	
02.02.25	Contrato de Prestação Serviços - <i>Assessoria e Consultadoria Proteção Civil</i>	01/01/2019	31/12/2020	14 760,00 €	14 760,00 €	
02.02.25	Contrato de Prestação Serviços - <i>Assessoria e Consultadoria Formação</i>	01/01/2019	31/12/2020	11 070,00 €	11 070,00 €	
02.02.25	Contrato de Prestação Serviços - <i>Consultadoria Jurídica</i>	01/01/2019	31/12/2020	14 760,00 €	14 760,00 €	
02.02.25	Contrato de Prestação Serviços - <i>Consultadoria Jurídica à direção de formação</i>	01/01/2020	31/12/2020	14 760,00 €	14 760,00 €	
02.02.25	Contrato de Prestação Serviços - <i>Assessoria e Consultadoria na área da Educação e Formação Profissional</i>	01/01/2019	31/12/2020	14 760,00 €	14 760,00 €	
07.01.06	Locação Financeira - Equipamento Transporte	01/01/2019	31/12/2020	20 378,32 €	21 478,54 €	
07.01.06	Locação Financeira - Equipamento Transporte (Novo)	01/06/2019	31/12/2021	23 568,84 €	23 568,84 €	23 568,84 €
07.01.07	Locação Financeira - Equipamento Informático	01/01/2019	31/12/2020	15 602,94 €	15 602,94 €	
07.01.10	Locação Financeira - Equipamentos Formação p/ Campo de Treinos	01/01/2019	31/12/2021	151 920,01 €	123 408,85 €	114 592,21 €

PLANO

PLURIANUAL DE
INVESTIMENTO





PLANO PLURIANUAL DE INVESTIMENTOS PARA 2018 a 2021

Designação	Código Orç.	Fonte de Financiamento		Inicio	Fim	2018	2019	2020	2021 e seguintes	Total
		Outras	ENB							
Centro de Formação de Sintra - Sede										
Reparar os edifícios e áreas envolventes (prolongando o período de vida útil).	03070103 Edifícios	0 €	112 100 €	jan/18	dez/20	2 952 €	4 148 €	52 500 €	52 500 €	112 100 €
Equipar o Campo de Treino de Extinção de Incêndios Urbanos e Industriais, que permita o treino e formação de equipas para intervirem em cenários complexos de Incêndios estruturais ou industriais.	03070110 Equipamento Básico	0 €	697 561 €	jan/18	jun/23	188 367 €	151 920 €	123 286 €	233 988 €	697 561 €
Adquirir equipamentos dirigidos à formação em proteção e socorro designadamente nas áreas de: Incêndios Urbanos e Industriais e Emergência Pré-hospitalar.	03070110 Equipamento Básico	0 €	67 710 €	jan/18	dez/20	13 244 €	40 252 €	1 714 €	12 500 €	67 710 €
TOTAL Centro de Formação de Sintra - Sede		0 €	877 371 €			204 563 €	196 320 €	177 500 €	298 988 €	877 371 €
Centro de Formação da Lousã										
Adquirir equipamentos dirigidos à formação em proteção e socorro designadamente nas áreas de: Extinção de Incêndios Florestais.	03070110 Equipamento Básico	0 €	10 294 €	jan/18	dez/20	4 626 €	668 €	3 500 €	1 500 €	10 294 €
TOTAL Centro de Formação da Lousã		0 €	10 294 €			4 626 €	668 €	3 500 €	1 500 €	10 294 €
Adquirir equipamentos dirigidos à formação em proteção e socorro designadamente nas áreas de: Incêndios Urbanos e Industriais.	03070110 Equipamento Básico	0 €	41 398 €	jan/18	dez/20	33 150 €	5 248 €	1 500 €	1 500 €	41 398 €
Total São João da Madeira		0 €	41 398 €			33 150 €	5 248 €	1 500 €	1 500 €	41 398 €
TOTAL PLANO PLURIANUAL DE INVESTIMENTOS		0 €	929 063 €			242 339 €	202 236 €	182 500 €	301 988 €	929 063 €

F.Financ.	2018	2019	2020	2021 e seguintes	TOTAL
Outras					0 €
ENB	242 339 €	202 236 €	182 500 €	301 988 €	929 063 €
Total	242 339 €	202 236 €	182 500 €	301 988 €	929 063 €

ORÇAMENTO





ORÇAMENTO 2020

PROGRAMAS		
Cl.Org.		Descrição
2X0501	01	ORGANIZAÇÃO INSTITUCIONAL E SERVIÇOS DE APOIO
2X0502	02	FORMAÇÃO A BOMBEIROS E PROTECÇÃO CIVIL
2X0503	03	CENTRO DE SERVIÇOS PARA INSTITUIÇÕES E EMPRESAS
2X0504	04	DIREÇÃO DE RECURSOS
2X0505	05	COOPERAÇÃO ANEPC

O X deve ser substituído por 6 (receita) ou por 5 (despesa)

PROGRAMA 01	
ORGANIZAÇÃO INSTITUCIONAL E SERVIÇOS DE APOIO	
Prog./Med.	Descrição
01.P01	Órgãos Sociais
01.P02	Gabinete de Assessoria
01.P03	Gabinete de Auditorias
01.P04	Gabinete da Qualidade

PROGRAMA 02	
FORMAÇÃO A BOMBEIROS E PROTECÇÃO CIVIL	
Prog./Med.	Descrição
02.P01	Centro de Formação de Sintra
02.P02	Centro de Formação de Lousã
02.P03	Centro de Formação São João da Madeira
02.P04	Unidades Locais de Formação
02.P05	Corpos de Bombeiros
02.P06	Departamento de Estudos e Investigação

PROGRAMA 03	
CENTRO DE SERVIÇOS PARA INSTITUIÇÕES E EMPRESAS	
Prog./Med.	Descrição
03.P01	Centro de Serviços para Instituições e Empresas

PROGRAMA 04	
DIREÇÃO DE RECURSOS	
Prog./Med.	Descrição
04.P01	Departamento de Recursos Humanos
04.P02	Departamento de Recursos Financeiros
04.P03	Sector de Veículos e Equipamentos
04.P04	Sector de Recursos Tecnológicos
04.P05	Sector de Manutenção e Infraestruturas

PROGRAMA 05	
COOPERAÇÃO ANEPC	
Prog./Med.	Descrição
05.P01	Força Especial de Bombeiros
05.P02	Departamento de Recursos Tecnológicos
05.P03	Departamento de Apoio Técnico Operacional



ORÇAMENTO DESPESAS 2020

C.Orç.	Rúbricas	PROGRAMAS					Total
		01	02	03	04	05	
	Despesas Correntes						
01.00.00	Despesas com o pessoal	286,334	1,318,041	366,405	458,310	3,459,820	5,888,910
01.01.00	Remunerações certas e permanentes	236,144	1,082,035	285,445	375,422	2,766,390	4,745,436
01.01.02	Órgãos Sociais	118,191	8,021	0	0	0	126,212
01.01.03	Pessoal dos quadros - Função Pública	0	0	0	0	10,400	10,400
01.01.04	Pessoal dos quadros - Contr.Indiv.Trab.	32,399	719,706	141,947	261,649	2,165,187	3,320,888
01.01.06	Pessoal contratado a termo	12,120	74,122	50,294	11,982	47,695	196,213
01.01.07	Pessoal regime de tarefa ou avença	25,830	47,640	9,668	0	0	83,138
01.01.09	Pessoal em qualquer outra situação	0	0	0	0	0	0
01.01.12	Suplementos e prémios	0	28,332	28,142	5,692	313,150	375,316
01.01.13	Subsídio de refeição	9,111	86,496	24,901	34,960	229,958	385,426
01.01.14	Subsídio de férias e natal	38,493	117,718	30,493	61,139	0	247,843
01.02.00	Abonos variáveis ou eventuais	5,475	18,520	22,800	2,160	85,773	134,728
01.02.02	Horas extraordinárias	1,800	3,670	2,800	1,600	64,672	74,542
01.02.03	Alimentação e Alojamento	0	0	0	0	0	0
01.02.04	Ajudas de custo	3,675	14,850	20,000	500	21,101	60,126
01.02.05	Abono para falhas	0	0	0	60	0	60
01.02.12	Indeminizações por cessação	0	0	0	0	0	0
01.02.13	Outros suplementos e prémios	0	0	0	0	0	0
01.02.14	Outros abonos em numerário ou espécie	0	0	0	0	0	0
01.03.00	Segurança social	44,715	217,486	58,160	80,728	607,657	1,008,746
01.03.05	Contribuições p/ a segurança social	41,238	209,932	56,418	76,626	574,699	958,913
01.03.09	Seguros	3,477	7,554	1,742	4,102	32,958	49,833
02.00.00	Aquisição de bens e serviços	68,973	1,070,321	420,844	134,043	35,242	1,729,423
02.01.00	Aquisição de Bens	6,520	303,275	114,385	52,470	0	476,650
02.01.02	Combustíveis e lubrificantes	5,500	36,480	13,020	8,000	0	63,000
02.01.04	Limpeza e higiene	0	1,920	305	275	0	2,500
02.01.05	Alimentação - refeições confeccionadas	0	201,115	28,940	24,945	0	255,000
02.01.07	Vestuários e artigos pessoais	0	4,250	3,850	1,900	0	10,000
02.01.08	Material de escritório	400	9,770	4,330	500	0	15,000
02.01.11	Material de consumo clínico	0	0	0	0	0	0
02.01.13	Material de consumo hoteleiro	0	3,010	440	50	0	3,500
02.01.15	Prémios, condecorações e ofertas	0	2,000	3,000	0	0	5,000
02.01.16	Mercadorias para venda	0	0	30,000	5,000	0	35,000
02.01.17	Ferramentas e utensílios	0	0	0	0	0	0
02.01.18	Livros e documentação técnica	0	1,000	0	0	0	1,000
02.01.20	Material educação, cultura e recreio	0	0	0	0	0	0
02.01.21	Outros bens	620	43,730	30,500	11,800	0	86,650
02.02.00	Aquisição de serviços	62,453	767,046	306,459	81,573	35,242	1,252,773
02.02.01	Encargos com as instalações	6,180	79,145	11,950	7,725	0	105,000
02.02.02	Limpeza e higiene	8,640	115,320	15,240	10,800	0	150,000
02.02.03	Conservação de bens	3,740	43,440	53,760	4,060	0	105,000
02.02.08	Locação de outros bens	72	17,878	11,960	90	0	30,000
02.02.09	Comunicações	3,532	29,038	5,120	4,810	0	42,500
02.02.10	Transportes	0	0	0	0	0	0
02.02.12	Seguros	1,964	13,285	7,500	2,251	0	25,000
02.02.13	Deslocações e estadas	3,796	22,350	6,555	1,274	0	33,975
02.02.15	Formação	600	4,855	1,300	3,060	28,400	38,215
02.02.16	Seminários, exposições e similares	0	1,500	0	0	0	1,500
02.02.17	Publicidade	0	0	1,500	500	0	2,000
02.02.18	Vigilância e segurança	25,452	22,733	20,000	31,815	0	100,000
02.02.19	Assistência técnica	5,740	46,705	5,380	7,175	0	65,000
02.02.19	Outros trabalhos especializados	0	224,861	163,500	0	0	388,361
02.02.25	Outros serviços	2,737	145,936	2,694	8,013	6,842	166,222
03.00.00	Juros e outros encargos	0	3,000	2,000	0	0	5,000
03.06.00	Outros encargos financeiros	0	3,000	2,000	0	0	5,000
03.06.01	Outros encargos financeiros	0	3,000	2,000	0	0	5,000
06.00.00	Outras despesas correntes	415	61,492	134,721	4,039	0	200,667
06.02.00	Diversas	415	61,492	134,721	4,039	0	200,667
06.02.03	Impostos e taxas	415	18,601	54,860	1,124	0	75,000
06.02.03	Outras	0	42,891	79,861	2,915	0	125,667
	A Transportar	355,722	2,452,854	923,970	596,392	3,495,062	7,824,000



ORÇAMENTO DESPESAS 2020

PROGRAMA 01 - ORGANIZAÇÃO INSTITUCIONAL E SERVIÇOS DE APOIO

Valores em Euros

C.Orç.	Rúbricas	Órgãos Sociais	Gab. Assessoria	Gab. Auditorias	Gab. Qualidade	Total
	Despesas Correntes					
01.00.00	<i>Despesas com o pessoal</i>	188,422	55,126	22,047	20,739	286,334
01.01.00	<i>Remunerações certas e permanentes</i>	153,430	47,616	17,549	17,549	236,144
01.01.02	Órgãos Sociais	118,191	0	0	0	118,191
01.01.03	Pessoal dos quadros - Função Pública	0	0	0	0	0
01.01.04	Pessoal dos quadros - Contr.Indiv.Trab.	0	13,149	9,625	9,625	32,399
01.01.06	Pessoal contratado a termo	0	12,120	0	0	12,120
01.01.07	Pessoal regime de tarefa ou avença	0	14,760	5,535	5,535	25,830
01.01.09	Pessoal em qualquer outra situação	0	0	0	0	0
01.01.12	Suplementos e prémios	0	0	0	0	0
01.01.13	Subsídio de refeição	4,713	2,828	785	785	9,111
01.01.14	Subsídio de férias e natal	30,526	4,759	1,604	1,604	38,493
01.02.00	<i>Abonos variáveis ou eventuais</i>	3,200	350	1,500	425	5,475
01.02.02	Horas extraordinárias	0	200	1,300	300	1,800
01.02.03	Alimentação e Alojamento	0	0	0	0	0
01.02.04	Ajudas de custo	3,200	150	200	125	3,675
01.02.05	Abono para falhas	0	0	0	0	0
01.02.12	Indemnizações por cessação	0	0	0	0	0
01.02.13	Outros suplementos e prémios	0	0	0	0	0
01.02.14	Outros abonos em numerário ou espécie	0	0	0	0	0
01.03.00	<i>Segurança social</i>	31,792	7,160	2,998	2,765	44,715
01.03.05	Contribuições p/ a segurança social	28,819	6,863	2,890	2,666	41,238
01.03.09	Seguros	2,973	297	108	99	3,477
02.00.00	<i>Aquisição de bens e serviços</i>	27,726	13,904	13,671	13,672	68,973
02.01.00	<i>Aquisição de Bens</i>	6,130	130	130	130	6,520
02.01.02	Combustíveis e lubrificantes	5,500	0	0	0	5,500
02.01.04	Limpeza e higiene	0	0	0	0	0
02.01.05	Alimentação - refeições confeccionadas	0	0	0	0	0
02.01.07	Vestuários e artigos pessoais	0	0	0	0	0
02.01.08	Material de escritório	100	100	100	100	400
02.01.11	Material de consumo clínico	0	0	0	0	0
02.01.13	Material de consumo hoteleiro	0	0	0	0	0
02.01.15	Prémios, condecorações e ofertas	0	0	0	0	0
02.01.16	Mercadorias para venda	0	0	0	0	0
02.01.17	Ferramentas e utensílios	0	0	0	0	0
02.01.18	Livros e documentação técnica	0	0	0	0	0
02.01.20	Material educação, cultura e recreio	0	0	0	0	0
02.01.21	Outros bens	530	30	30	30	620
02.02.00	<i>Aquisição de serviços</i>	21,596	13,774	13,541	13,542	62,453
02.02.01	Encargos com as instalações	1,545	1,545	1,545	1,545	6,180
02.02.02	Limpeza e higiene	2,160	2,160	2,160	2,160	8,640
02.02.03	Conservação de bens	3,230	170	170	170	3,740
02.02.08	Locação de outros bens	18	18	18	18	72
02.02.09	Comunicações	883	883	883	883	3,532
02.02.10	Transportes	0	0	0	0	0
02.02.12	Seguros	1,100	288	288	288	1,964
02.02.13	Deslocações e estadas	3,796	0	0	0	3,796
02.02.15	Formação	300	200	50	50	600
02.02.16	Seminários, exposições e similares	0	0	0	0	0
02.02.17	Publicidade	0	0	0	0	0
02.02.18	Vigilância e segurança	6,363	6,363	6,363	6,363	25,452
02.02.19	Assistência técnica	1,435	1,435	1,435	1,435	5,740
02.02.20	Outros trabalhos especializados	0	0	0	0	0
02.02.25	Outros serviços	766	712	629	630	2,737
03.00.00	<i>Juros e outros encargos</i>	0	0	0	0	0
03.06.00	<i>Outros encargos financeiros</i>	0	0	0	0	0
03.06.01	Outros encargos financeiros	0	0	0	0	0
06.00.00	<i>Outras despesas correntes</i>	415	0	0	0	415
06.02.00	<i>Diversas</i>	415	0	0	0	415
06.02.01	Impostos e taxas	415	0	0	0	415
06.02.03	Outras	0	0	0	0	0
	<i>A Transportar</i>	216,563	69,030	35,718	34,411	355,722



ORÇAMENTO DESPESAS 2020

PROGRAMA 02 - FORMAÇÃO A BOMBEIROS E PROTECÇÃO CIVIL

Valores em Euros

C.Orç.	Rúbricas	CFS	CFL	CFSJM	ULF	FCB	DEI	Total
	Despesas Correntes							
01.00.00	<i>Despesas com o pessoal</i>	488,786	167,868	174,013	106,856	203,113	177,405	1,318,041
01.01.00	Remunerações certas e permanentes	401,891	135,870	141,867	87,326	165,857	149,224	1,082,035
01.01.02	Órgãos Sociais	8,021	0	0	0	0	0	8,021
01.01.03	Pessoal dos quadros - Função Pública	0	0	0	0	0	0	0
01.01.04	Pessoal dos quadros - Contr.Indiv.Trab.	225,172	92,111	103,237	75,741	144,001	79,444	719,706
01.01.06	Pessoal contratado a termo	23,237	12,805	7,717	2,292	4,245	23,826	74,122
01.01.07	Pessoal regime de tarefa ou avença	34,140	0	0	0	0	13,500	47,640
01.01.09	Pessoal em qualquer outra situação	0	0	0	0	0	0	0
01.01.12	Suplementos e prémios	25,036	2,646	0	0	0	650	28,332
01.01.13	Subsídio de refeição	25,942	11,440	12,942	9,293	17,611	9,268	86,496
01.01.14	Subsídio de férias e natal	60,343	16,868	17,971	0	0	22,536	117,718
01.02.00	Abonos variáveis ou eventuais	13,000	2,500	1,500	0	0	1,520	18,520
01.02.02	Horas extraordinárias	1,000	1,000	1,000	0	0	670	3,670
01.02.03	Alimentação e Alojamento	0	0	0	0	0	0	0
01.02.04	Ajudas de custo	12,000	1,500	500	0	0	850	14,850
01.02.05	Abono para falhas	0	0	0	0	0	0	0
01.02.12	Indemnizações por cessação	0	0	0	0	0	0	0
01.02.13	Outros suplementos e prémios	0	0	0	0	0	0	0
01.02.14	Outros abonos em numerário ou espécie	0	0	0	0	0	0	0
01.03.00	Segurança social	73,895	29,498	30,646	19,530	37,256	26,661	217,486
01.03.05	Contribuições p/ a segurança social	70,066	28,422	29,517	19,491	37,151	25,285	209,932
01.03.09	Seguros	3,829	1,076	1,129	39	105	1,376	7,554
02.00.00	<i>Aquisição de bens e serviços</i>	374,536	145,721	114,720	203,603	217,006	14,735	1,070,321
02.01.00	<i>Aquisição de Bens</i>	161,345	80,290	49,750	6,855	4,905	130	303,275
02.01.02	Combustíveis e lubrificantes	19,260	6,600	10,620	0	0	0	36,480
02.01.04	Limpeza e higiene	1,820	50	50	0	0	0	1,920
02.01.05	Alimentação - refeições confeccionadas	98,115	67,500	32,500	3,000	0	0	201,115
02.01.07	Vestuários e artigos pessoais	2,350	950	950	0	0	0	4,250
02.01.08	Material de escritório	6,214	226	170	1,005	2,055	100	9,770
02.01.11	Material de consumo clínico	0	0	0	0	0	0	0
02.01.13	Material de consumo hoteleiro	1,310	850	850	0	0	0	3,010
02.01.15	Prémios, condecorações e ofertas	2,000	0	0	0	0	0	2,000
02.01.16	Mercadorias para venda	0	0	0	0	0	0	0
02.01.17	Ferramentas e utensílios	0	0	0	0	0	0	0
02.01.18	Livros e documentação técnica	900	100	0	0	0	0	1,000
02.01.20	Material educação, cultura e recreio	0	0	0	0	0	0	0
02.01.21	Outros bens	29,376	4,014	4,610	2,850	2,850	30	43,730
02.02.00	<i>Aquisição de serviços</i>	213,191	65,431	64,970	196,748	212,101	14,605	767,046
02.02.01	Encargos com as instalações	10,032	10,100	19,563	12,990	24,915	1,545	79,145
02.02.02	Limpeza e higiene	12,412	23,336	25,957	17,745	33,710	2,160	115,320
02.02.03	Conservação de bens	28,147	8,260	6,863	0	0	170	43,440
02.02.08	Locação de outros bens	5,603	54	618	11,220	365	18	17,878
02.02.09	Comunicações	3,867	1,005	733	7,665	14,885	883	29,038
02.02.10	Transportes	0	0	0	0	0	0	0
02.02.12	Seguros	6,510	2,490	1,405	909	1,683	288	13,285
02.02.13	Deslocações e estadas	16,265	3,890	2,195	0	0	0	22,350
02.02.15	Formação	2,615	700	800	0	0	740	4,855
02.02.16	Seminários, exposições e similares	1,500	0	0	0	0	0	1,500
02.02.17	Publicidade	0	0	0	0	0	0	0
02.02.18	Vigilância e segurança	16,370	0	0	0	0	6,363	22,733
02.02.19	Assistência técnica	6,335	1,007	594	12,642	24,692	1,435	46,705
02.02.20	Outros trabalhos especializados	39,782	3,600	2,797	82,944	95,738	0	224,861
02.02.25	Outros serviços	63,753	10,989	3,445	50,633	16,113	1,003	145,936
03.00.00	<i>Juros e outros encargos</i>	2,000	500	500	0	0	0	3,000
03.06.00	<i>Outros encargos financeiros</i>	2,000	500	500	0	0	0	3,000
03.06.01	Outros encargos financeiros	2,000	500	500	0	0	0	3,000
06.00.00	<i>Outras despesas correntes</i>	45,655	13,685	2,152	0	0	0	61,492
06.02.00	<i>Diversas</i>	45,655	13,685	2,152	0	0	0	61,492
06.02.01	Impostos e taxas	11,949	5,385	1,267	0	0	0	18,601
06.02.03	Outras	33,706	8,300	885	0	0	0	42,891
	<i>A Transportar</i>	910,977	327,774	291,385	310,459	420,119	192,140	2,452,854



ORÇAMENTO DESPESAS 2020
PROGRAMA 3 - CENTRO DE SERVIÇOS PARA INSTITUIÇÕES E EMPRESAS

Valores em Euros

C.Orç.	Rúbricas	CFE	Total
	Despesas Correntes		
01.00.00	<i>Despesas com o pessoal</i>	366,405	366,405
01.01.00	<u>Remunerações certas e permanentes</u>	285,445	285,445
01.01.02	Órgãos Sociais	0	0
01.01.03	Pessoal dos quadros - Função Pública	0	0
01.01.04	Pessoal dos quadros - Contr.Indiv.Trab.	141,947	141,947
01.01.06	Pessoal contratado a termo	50,294	50,294
01.01.07	Pessoal regime de tarefa ou avença	9,668	9,668
01.01.09	Pessoal em qualquer outra situação	0	0
01.01.12	Suplementos e prémios	28,142	28,142
01.01.13	Subsídio de refeição	24,901	24,901
01.01.14	Subsídio de férias e natal	30,493	30,493
01.02.00	<u>Abonos variáveis ou eventuais</u>	22,800	22,800
01.02.02	Horas extraordinárias	2,800	2,800
01.02.03	Alimentação e Alojamento	0	0
01.02.04	Ajudas de custo	20,000	20,000
01.02.05	Abono para falhas	0	0
01.02.12	Indeminizações por cessação	0	0
01.02.13	Outros suplementos e prémios	0	0
01.02.14	Outros abonos em numerário ou espécie	0	0
01.03.00	<u>Segurança social</u>	58,160	58,160
01.03.05	Contribuições p/ a segurança social	56,418	56,418
01.03.09	Seguros	1,742	1,742
02.00.00	<i>Aquisição de bens e serviços</i>	420,844	420,844
02.01.00	<u>Aquisição de Bens</u>	114,385	114,385
02.01.02	Combustíveis e lubrificantes	13,020	13,020
02.01.04	Limpeza e higiene	305	305
02.01.05	Alimentação - refeições confeccionadas	28,940	28,940
02.01.07	Vestuários e artigos pessoais	3,850	3,850
02.01.08	Material de escritório	4,330	4,330
02.01.11	Material de consumo clínico	0	0
02.01.13	Material de consumo hoteleiro	440	440
02.01.15	Prémios, condecorações e ofertas	3,000	3,000
02.01.16	Mercadorias para venda	30,000	30,000
02.01.17	Ferramentas e utensílios	0	0
02.01.18	Livros e documentação técnica	0	0
02.01.20	Material educação, cultura e recreio	0	0
02.01.21	Outros bens	30,500	30,500
02.02.00	<u>Aquisição de serviços</u>	306,459	306,459
02.02.01	Encargos com as instalações	11,950	11,950
02.02.02	Limpeza e higiene	15,240	15,240
02.02.03	Conservação de bens	53,760	53,760
02.02.08	Locação de outros bens	11,960	11,960
02.02.09	Comunicações	5,120	5,120
02.02.10	Transportes	0	0
02.02.12	Seguros	7,500	7,500
02.02.13	Deslocações e estadas	6,555	6,555
02.02.15	Formação	1,300	1,300
02.02.16	Seminários, exposições e similares	0	0
02.02.17	Publicidade	1,500	1,500
02.02.18	Vigilância e segurança	20,000	20,000
02.02.19	Assistência técnica	5,380	5,380
02.02.20	Outros trabalhos especializados	163,500	163,500
02.02.25	Outros serviços	2,694	2,694
03.00.00	<i>Juros e outros encargos</i>	2,000	2,000
03.06.00	<u>Outros encargos financeiros</u>	2,000	2,000
03.06.01	Outros encargos financeiros	2,000	2,000
06.00.00	<i>Outras despesas correntes</i>	134,721	134,721
06.02.00	<u>Diversas</u>	134,721	134,721
06.02.01	Taxas e impostos	54,860	54,860
06.02.03	Outras	79,861	79,861
	<i>A Transportar</i>	923,970	923,970



ORÇAMENTO DESPESAS 2020

PROGRAMA 4 - DIREÇÃO DE RECURSOS

Valores em Euros

C.Orç.	Rúbricas	DRH	DRF	SVE	SRT	SMI	Total
	Despesas Correntes						
01.00.00	<i>Despesas com o pessoal</i>	112,697	156,303	23,782	51,177	114,351	458,310
01.01.00	<i>Remunerações certas e permanentes</i>	93,547	127,956	18,853	41,553	93,513	375,422
01.01.02	Órgãos Sociais	0	0	0	0	0	0
01.01.03	Pessoal dos quadros - Função Pública	0	0	0	0	0	0
01.01.04	Pessoal dos quadros - Contr.Indiv.Trab.	73,451	90,405	6,146	20,129	71,518	261,649
01.01.06	Pessoal contratado a termo	0	0	6,805	5,177	0	11,982
01.01.07	Pessoal regime de tarefa ou avença	0	0	0	0	0	0
01.01.09	Pessoal em qualquer outra situação	0	0	0	0	0	0
01.01.12	Suplementos e prémios	0	650	650	3,742	650	5,692
01.01.13	Subsídio de refeição	7,854	11,390	2,169	4,122	9,425	34,960
01.01.14	Subsídio de férias e natal	12,242	25,511	3,083	8,383	11,920	61,139
01.02.00	<i>Abonos variáveis ou eventuais</i>	250	310	400	250	950	2,160
01.02.02	Horas extraordinárias	150	150	300	150	850	1,600
01.02.03	Alimentação e Alojamento	0	0	0	0	0	0
01.02.04	Ajudas de custo	100	100	100	100	100	500
01.02.05	Abono para falhas	0	60	0	0	0	60
01.02.12	Indeminizações por cessação	0	0	0	0	0	0
01.02.13	Outros suplementos e prémios	0	0	0	0	0	0
01.02.14	Outros abonos em numerário ou espécie	0	0	0	0	0	0
01.03.00	<i>Segurança social</i>	18,900	28,037	4,529	9,374	19,888	80,728
01.03.05	Contribuições p/ a segurança social	18,141	26,428	4,120	8,814	19,123	76,626
01.03.09	Seguros	759	1,609	409	560	765	4,102
02.00.00	<i>Aquisição de bens e serviços</i>	14,366	49,600	20,142	20,232	29,703	134,043
02.01.00	<i>Aquisição de Bens</i>	130	31,950	2,630	5,130	12,630	52,470
02.01.02	Combustíveis e lubrificantes	0	0	2,500	0	5,500	8,000
02.01.04	Limpeza e higiene	0	275	0	0	0	275
02.01.05	Alimentação - refeições confeccionadas	0	24,945	0	0	0	24,945
02.01.07	Vestuários e artigos pessoais	0	1,150	0	0	750	1,900
02.01.08	Material de escritório	100	100	100	100	100	500
02.01.11	Material de consumo clínico	0	0	0	0	0	0
02.01.13	Material de consumo hoteleiro	0	50	0	0	0	50
02.01.15	Prémios, condecorações e ofertas	0	0	0	0	0	0
02.01.16	Mercadorias para venda	0	5,000	0	0	0	5,000
02.01.17	Ferramentas e utensílios	0	0	0	0	0	0
02.01.18	Livros e documentação técnica	0	0	0	0	0	0
02.01.20	Material educação, cultura e recreio	0	0	0	0	0	0
02.01.21	Outros bens	30	430	30	5,030	6,280	11,800
02.02.00	<i>Aquisição de serviços</i>	14,236	17,650	17,512	15,102	17,073	81,573
02.02.01	Encargos com as instalações	1,545	1,545	1,545	1,545	1,545	7,725
02.02.02	Limpeza e higiene	2,160	2,160	2,160	2,160	2,160	10,800
02.02.03	Conservação de bens	170	170	2,210	1,190	320	4,060
02.02.05	Locação de material de informática	18	18	18	18	18	90
02.02.09	Comunicações	883	1,278	883	883	883	4,810
02.02.10	Transportes	0	0	0	0	0	0
02.02.12	Seguros	288	290	828	288	557	2,251
02.02.13	Deslocações e estadas	0	0	850	0	424	1,274
02.02.15	Formação	500	1,160	400	400	600	3,060
02.02.16	Seminários, exposições e similares	0	0	0	0	0	0
02.02.17	Publicidade	0	500	0	0	0	500
02.02.18	Vigilância e segurança	6,363	6,363	6,363	6,363	6,363	31,815
02.02.19	Assistência técnica	1,435	1,435	1,435	1,435	1,435	7,175
02.02.19	Outros trabalhos especializados	0	0	0	0	0	0
02.02.25	Outros serviços	874	2,731	820	820	2,768	8,013
03.00.00	<i>Juros e outros encargos</i>	0	0	0	0	0	0
03.06.00	<i>Outros encargos financeiros</i>	0	0	0	0	0	0
03.06.01	Outros encargos financeiros	0	0	0	0	0	0
06.00.00	<i>Outras despesas correntes</i>	0	2,510	275	0	1,254	4,039
06.02.00	<i>Diversas</i>	0	2,510	275	0	1,254	4,039
06.02.01	Impostos e Taxas	0	710	275	0	139	1,124
06.02.03	Outras	0	1,800	0	0	1,115	2,915
	<i>A Transportar</i>	127,063	208,413	44,199	71,409	145,308	596,392



ORÇAMENTO RECEITAS 2020

PROGRAMA 4 - DIREÇÃO DE RECURSOS

Valores em Euros

C.Orç.	Rúbricas	DRH	DRF	SVE	SRT	SMI	Total
	Receitas Correntes						
05.00.00	<i>Rendimentos da propriedade</i>	0	150	0	0	0	150
05.02.00	Juros - sociedades financeiras	0	150	0	0	0	150
05.02.01	Bancos e outras instit. financeiras	0	150	0	0	0	150
06.00.00	<i>Transferências correntes</i>	127,063	166,553	44,199	89,409	136,772	563,996
06.03.00	Administração central	127,063	166,553	44,199	89,409	136,055	563,279
06.03.07	SFA (INEM)	0	0	0	0	0	0
06.03.07	SFA (ANEPC) - Orçamento Estado	113,468	151,308	24,399	61,794	111,739	462,708
06.03.07	SFA (ANEPC) - Transf. Correntes	13,595	15,245	19,800	27,615	24,077	100,332
06.03.07	SFA (ANEPC) - Trsf. Cor.Cooperação	0	0	0	0	0	0
06.03.07	SFA (IFAP)	0	0	0	0	239	239
06.09.00	<i>Resto do Mundo</i>	0	0	0	0	717	717
06.09.01	União Europeia - Instituições	0	0	0	0	717	717
07.00.00	<i>Vendas de bens e serviços correntes</i>	0	31,710	0	0	0	31,710
07.01.00	<i>Venda de bens</i>	0	5,350	0	0	0	5,350
07.01.02	Livros e documentação técnica	0	350	0	0	0	350
07.01.08	Mercadorias	0	5,000	0	0	0	5,000
07.02.00	<i>Serviços</i>	0	26,360	0	0	0	26,360
07.02.01	Aluguer espaços e equipamentos	0	0	0	0	0	0
07.02.02	Est., parec., proj.e consultadoria	0	0	0	0	0	0
07.02.07	Alimentação e Alojamento	0	26,360	0	0	0	26,360
07.02.99	Outros	0	0	0	0	0	0
08.00.00	<i>Outras receitas correntes</i>	0	10,000	0	0	13,536	23,536
08.01.00	Outras	0	10,000	0	0	13,536	23,536
08.01.99	Outras	0	10,000	0	0	13,536	23,536
08.02.00	Subsídios	0	0	0	0	0	0
08.02.09	Segurança Social	0	0	0	0	0	0
	Receitas de Capital						
06.00.00	<i>Transferências de capital</i>	0	0	0	0	0	0
06.03.00	Administração central	0	0	0	0	0	0
06.03.11	POVT	0	0	0	0	0	0
08.01.99	CM e Outras	0	0	0	0	0	0
Total		127,063	208,413	44,199	89,409	150,308	619,392



ORÇAMENTO DESPESAS 2020

PROGRAMA 5 - COOPERAÇÃO ANEPC

Valores em Euros

C.Orç.	Rúbricas	FEB	DRT	DATO	Total
	Despesas Correntes				
01.00.00	Despesas com o pessoal	1,483,110	1,450,216	526,494	3,459,820
01.01.00	Remunerações certas e permanentes	1,185,417	1,160,271	420,702	2,766,390
01.01.02	Órgãos Sociais	0	0	0	0
01.01.03	Pessoal dos quadros - Função Pública	0	0	10,400	10,400
01.01.04	Pessoal dos quadros - Contr.Indiv.Trab.	1,027,146	822,834	315,207	2,165,187
01.01.06	Pessoal contratado a termo	3,897	8,198	35,600	47,695
01.01.07	Pessoal regime de tarefa ou avença	0	0	0	0
01.01.09	Pessoal em qualquer outra situação	0	0	0	0
01.01.12	Suplementos e prémios	52,200	231,773	29,177	313,150
01.01.13	Subsídio de refeição	102,174	97,466	30,318	229,958
01.01.14	Subsídio de férias e natal	0	0	0	0
01.02.00	Abonos variáveis ou eventuais	33,333	40,440	12,000	85,773
01.02.02	Horas extraordinárias	15,000	40,006	9,666	64,672
01.02.03	Alimentação e Alojamento	0	0	0	0
01.02.04	Ajudas de custo	18,333	434	2,334	21,101
01.02.05	Abono para falhas	0	0	0	0
01.02.12	Indemnizações por cessação	0	0	0	0
01.02.13	Outros suplementos e prémios	0	0	0	0
01.02.14	Outros abonos em numerário ou espécie	0	0	0	0
01.03.00	Segurança social	264,360	249,505	93,792	607,657
01.03.05	Contribuições p/ a segurança social	246,233	238,734	89,732	574,699
01.03.09	Seguros	18,127	10,771	4,060	32,958
02.00.00	Aquisição de bens e serviços	15,599	14,931	4,712	35,242
02.01.00	Aquisição de Bens	0	0	0	0
02.01.02	Combustíveis e lubrificantes	0	0	0	0
02.01.04	Limpeza e higiene	0	0	0	0
02.01.05	Alimentação - refeições confeccionadas	0	0	0	0
02.01.07	Vestuários e artigos pessoais	0	0	0	0
02.01.08	Material de escritório	0	0	0	0
02.01.11	Material de consumo clínico	0	0	0	0
02.01.13	Material de consumo hoteleiro	0	0	0	0
02.01.15	Prémios, condecorações e ofertas	0	0	0	0
02.01.16	Mercadorias para venda	0	0	0	0
02.01.17	Ferramentas e utensílios	0	0	0	0
02.01.18	Livros e documentação técnica	0	0	0	0
02.01.20	Material educação, cultura e recreio	0	0	0	0
02.01.21	Outros bens	0	0	0	0
02.02.00	Aquisição de serviços	15,599	14,931	4,712	35,242
02.02.01	Encargos com as instalações	0	0	0	0
02.02.02	Limpeza e higiene	0	0	0	0
02.02.03	Conservação de bens	0	0	0	0
02.02.05	Locação de material de informática	0	0	0	0
02.02.09	Comunicações	0	0	0	0
02.02.10	Transportes	0	0	0	0
02.02.12	Seguros	0	0	0	0
02.02.13	Deslocações e estadas	0	0	0	0
02.02.15	Formação	12,600	12,050	3,750	28,400
02.02.16	Seminários, exposições e similares	0	0	0	0
02.02.17	Publicidade	0	0	0	0
02.02.18	Vigilância e segurança	0	0	0	0
02.02.19	Assistência técnica	0	0	0	0
02.02.20	Outros trabalhos especializados	0	0	0	0
02.02.25	Outros serviços	2,999	2,881	962	6,842
03.00.00	Juros e outras encargos	0	0	0	0
03.06.00	Outros encargos financeiros	0	0	0	0
03.06.01	Outros encargos financeiros	0	0	0	0
06.00.00	Outras despesas correntes	0	0	0	0
06.02.00	Diversas	0	0	0	0
06.02.03	Impostos e taxas	0	0	0	0
06.02.03	Outras	0	0	0	0
	A Transportar	1,498,709	1,465,147	531,206	3,495,062

ORÇAMENTO POR FONTES DE FINANCIAMENTO





ORÇAMENTO 2020

FONTES DE FINANCIAMENTO			
Fonte Fin.	Descrição		
540	ANPC	OE	Transferências de RP entre organismos
319		TC	Transferências de RG entre organismos
319		TCC	Transferências de RG entre organismos
482	Projetos		Fundos Europeus - Outros
367	Europeus		RP afetas a projetos cofinanciados-Outros
452	IFAP	FEADER - Programa de Desenvolvimento Rural Continente	
364		RP afetas a projetos cofinanciados-Feoga Orientação/FEADER	
540	INEM		Transferências de RP entre organismos
446	Lisboa2020	Fundo Social Europeu - Lisboa 2020	
363		RP afetas a projetos cofinanciados-FSE	
513	ENB	FP	Receita própria com outras origens



ORÇAMENTO DESPESAS 2020

C.Orç.	Rúbricas	Pr.Europeus										Lisboa2020			FP (receita)	Total
		OE	TC	TCC	2Protect		FCT		IFAP		INEM	446	363	513		
		540	319	319	482	367	482	367	452	364	540					
	Despesas Correntes															
01.00.00	<i>Despesas com o pessoal</i>	1,846,718	61,470	3,459,820	24,525	0	0	0	0	0	61,013	26,244	0	409,120	5,888,910	
01.01.00	<i>Remunerações certas e permanentes</i>	1,519,232	61,470	2,766,390	14,036	0	0	0	0	0	53,147	20,769	0	310,392	4,745,436	
01.01.02	Órgãos Sociais	118,191	0	0	8,021	0	0	0	0	0	0	0	0	0	126,212	
01.01.03	Pessoal dos quadros - Função Pública	0	0	10,400	0	0	0	0	0	0	0	0	0	0	10,400	
01.01.04	Pessoal dos quadros - Contr.Indiv.Trab.	938,841	0	2,165,187	6,015	0	0	0	0	0	29,345	18,762	0	162,738	3,320,888	
01.01.06	Pessoal contratado a termo	89,880	0	47,695	0	0	0	0	0	0	7,247	0	0	51,391	196,213	
01.01.07	Pessoal regime de tarefa ou avença	0	61,470	0	0	0	0	0	0	0	12,000	0	0	9,668	83,138	
01.01.09	Pessoal em qualquer outra situação	0	0	0	0	0	0	0	0	0	0	0	0	0	0	
01.01.12	Suplementos e prémios	34,024	0	313,150	0	0	0	0	0	0	0	0	0	28,142	375,316	
01.01.13	Subsídio de refeição	120,946	0	229,958	0	0	0	0	0	0	4,555	2,007	0	27,960	385,426	
01.01.14	Subsídio de férias e natal	217,350	0	0	0	0	0	0	0	0	0	0	0	30,493	247,843	
01.02.00	<i>Abonos variáveis ou eventuais</i>	20,140	0	85,773	6,015	0	0	0	0	0	0	0	0	22,800	134,728	
01.02.02	Horas extraordinárias	7,070	0	64,672	0	0	0	0	0	0	0	0	0	2,800	74,542	
01.02.03	Alimentação e Alojamento	0	0	0	0	0	0	0	0	0	0	0	0	0	0	
01.02.04	Ajudas de custo	13,010	0	21,101	6,015	0	0	0	0	0	0	0	0	20,000	60,126	
01.02.05	Abono para falhas	60	0	0	0	0	0	0	0	0	0	0	0	0	60	
01.02.12	Indemnizações por cessação	0	0	0	0	0	0	0	0	0	0	0	0	0	0	
01.02.13	Outros suplementos e prémios	0	0	0	0	0	0	0	0	0	0	0	0	0	0	
01.02.14	Outros abonos em numerário ou espécie	0	0	0	0	0	0	0	0	0	0	0	0	0	0	
01.03.00	<i>Segurança social</i>	307,346	0	607,657	4,474	0	0	0	0	0	7,866	5,475	0	75,928	1,008,746	
01.03.05	Contribuições p/ a segurança social	292,381	0	574,699	4,474	0	0	0	0	0	7,866	5,307	0	74,186	958,913	
01.03.09	Seguros	14,965	0	32,958	0	0	0	0	0	0	0	168	0	1,742	49,833	
02.00.00	<i>Aquisição de bens e serviços</i>	13,362	842,780	35,242	9,250	11,225	11,250	3,750	717	239	38,987	84,207	111,451	566,963	1,729,423	
02.01.00	<i>Aquisição de Bens</i>	0	221,200	0	750	0	1,650	0	0	0	25,000	0	11,000	217,050	476,650	
02.01.02	Combustíveis e lubrificantes	0	39,450	0	0	0	0	0	0	0	0	0	1,500	22,050	63,000	
02.01.04	Limpeza e higiene	0	1,875	0	0	0	0	0	0	0	0	0	0	625	2,500	
02.01.05	Alimentação - refeições confeccionadas	0	133,100	0	0	0	0	0	0	0	20,000	0	5,000	96,900	255,000	
02.01.07	Vestuários e artigos pessoais	0	5,000	0	0	0	0	0	0	0	0	0	0	5,000	10,000	
02.01.08	Material de escritório	0	9,500	0	0	0	0	0	0	0	0	0	1,000	4,500	15,000	
02.01.11	Material de consumo clínico	0	0	0	0	0	0	0	0	0	0	0	0	0	0	
02.01.13	Material de consumo hoteleiro	0	2,275	0	0	0	0	0	0	0	0	0	0	1,225	3,500	
02.01.15	Prémios, condecorações e ofertas	0	0	0	0	0	0	0	0	0	0	0	0	5,000	5,000	
02.01.16	Mercadorias para venda	0	0	0	0	0	0	0	0	0	0	0	0	35,000	35,000	
02.01.17	Ferramentas e utensílios	0	0	0	0	0	0	0	0	0	0	0	0	0	0	
02.01.18	Livros e documentação técnica	0	1,000	0	0	0	0	0	0	0	0	0	0	0	1,000	
02.01.20	Material educação, cultura e recreio	0	0	0	0	0	0	0	0	0	0	0	0	0	0	
02.01.21	Outros bens	0	29,000	0	750	0	1,650	0	0	0	5,000	0	3,500	46,750	86,650	
02.02.00	<i>Aquisição de serviços</i>	13,362	621,580	35,242	8,500	11,225	9,600	3,750	717	239	13,987	84,207	100,451	349,913	1,252,773	
02.02.01	Encargos com as instalações	0	84,250	0	0	0	0	0	0	0	0	0	5,000	15,750	105,000	
02.02.02	Limpeza e higiene	0	122,500	0	0	0	0	0	0	0	0	0	5,000	22,500	150,000	
02.02.03	Conservação de bens	0	33,250	0	0	0	0	0	0	0	0	0	3,500	68,250	105,000	
02.02.08	Locação de outros bens	0	11,500	0	0	0	0	0	0	0	0	0	5,000	13,500	30,000	
02.02.09	Comunicações	0	32,625	0	0	0	0	0	0	0	0	0	3,500	6,375	42,500	
02.02.10	Transportes	0	0	0	0	0	0	0	0	0	0	0	0	0	0	
02.02.12	Seguros	0	17,500	0	0	0	0	0	0	0	0	0	0	7,500	25,000	
02.02.13	Deslocações e estadas	0	14,000	0	5,500	0	3,975	0	0	0	0	0	0	10,500	33,975	
02.02.15	Formação	8,515	0	28,400	0	0	0	0	0	0	0	0	0	1,300	38,215	
02.02.16	Seminários, exposições e similares	0	1,500	0	0	0	0	0	0	0	0	0	0	0	1,500	
02.02.17	Publicidade	0	400	0	0	0	0	0	0	0	0	0	0	1,600	2,000	
02.02.18	Vigilância e segurança	0	70,000	0	0	0	0	0	0	0	0	0	10,000	20,000	100,000	
02.02.19	Assistência técnica	0	52,000	0	0	0	0	0	0	0	0	0	6,500	6,500	65,000	
02.02.20	Outros trabalhos especializados	0	95,000	0	0	0	0	0	0	0	13,987	63,155	45,713	170,506	388,361	
02.02.25	Outros serviços	4,847	87,055	6,842	3,000	11,225	5,625	3,750	717	239	0	21,052	16,238	5,632	166,222	
03.00.00	<i>Juros e outros encargos</i>	0	3,000	0	0	0	0	0	0	0	0	0	0	2,000	5,000	
03.06.00	<i>Outros encargos financeiros</i>	0	3,000	0	0	0	0	0	0	0	0	0	0	2,000	5,000	
03.06.01	Outros encargos financeiros	0	3,000	0	0	0	0	0	0	0	0	0	0	2,000	5,000	
06.00.00	<i>Outras despesas correntes</i>	0	8,750	0	0	0	0	0	0	0	0	0	0	191,917	200,667	
06.02.00	<i>Diversas</i>	0	8,750	0	0	0	0	0	0	0	0	0	0	191,917	200,667	
06.02.01	Impostos e taxas	0	3,750	0	0	0	0	0	0	0	0	0	0	71,250	75,000	
06.02.03	Outras	0	5,000	0	0	0	0	0	0	0	0	0	0	120,667	125,667	
	<i>A Transportar</i>	1,860,080	916,000	3,495,062	33,775	11,225	11,250	3,750	717	239	100,000	110,451	111,451	1,170,000	7,824,000	



ORÇAMENTO DESPESAS 2020

PROGRAMA 01 - ORGANIZAÇÃO INSTITUCIONAL E SERVIÇOS DE APOIO

C.Orç.	Rúbricas	Pr.Europeus														Total
		OE	TC	TCC	2Protect		FCT		IFAP		INEM	Lisboa2020		FP		
		540	319	319	482	367	482	367	452	364	540	446	363	513		
	Despesas Correntes															
01.00.00	<i>Despesas com o pessoal</i>	260,504	25,830	0	0	0	0	0	0	0	0	0	0	0	0	286,334
01.01.00	Remunerações certas e permanentes	210,314	25,830	0	0	0	0	0	0	0	0	0	0	0	0	236,144
01.01.02	Órgãos Sociais	118,191	0	0	0	0	0	0	0	0	0	0	0	0	0	118,191
01.01.03	Pessoal dos quadros - Função Pública	0	0	0	0	0	0	0	0	0	0	0	0	0	0	0
01.01.04	Pessoal dos quadros - Contr.Indiv.Trab.	32,399	0	0	0	0	0	0	0	0	0	0	0	0	0	32,399
01.01.06	Pessoal contratado a termo	12,120	0	0	0	0	0	0	0	0	0	0	0	0	0	12,120
01.01.07	Pessoal regime de tarefa ou avença	0	25,830	0	0	0	0	0	0	0	0	0	0	0	0	25,830
01.01.09	Pessoal em qualquer outra situação	0	0	0	0	0	0	0	0	0	0	0	0	0	0	0
01.01.12	Suplementos e prémios	0	0	0	0	0	0	0	0	0	0	0	0	0	0	0
01.01.13	Subsídio de refeição	9,111	0	0	0	0	0	0	0	0	0	0	0	0	0	9,111
01.01.14	Subsídio de férias e natal	38,493	0	0	0	0	0	0	0	0	0	0	0	0	0	38,493
01.02.00	Abonos variáveis ou eventuais	5,475	0	0	0	0	0	0	0	0	0	0	0	0	0	5,475
01.02.02	Horas extraordinárias	1,800	0	0	0	0	0	0	0	0	0	0	0	0	0	1,800
01.02.03	Alimentação e Alojamento	0	0	0	0	0	0	0	0	0	0	0	0	0	0	0
01.02.04	Ajudas de custo	3,675	0	0	0	0	0	0	0	0	0	0	0	0	0	3,675
01.02.05	Abono para falhas	0	0	0	0	0	0	0	0	0	0	0	0	0	0	0
01.02.12	Indemnizações por cessação	0	0	0	0	0	0	0	0	0	0	0	0	0	0	0
01.02.13	Outros suplementos e prémios	0	0	0	0	0	0	0	0	0	0	0	0	0	0	0
01.02.14	Outros abonos em numerário ou espécie	0	0	0	0	0	0	0	0	0	0	0	0	0	0	0
01.03.00	Segurança social	44,715	0	0	0	0	0	0	0	0	0	0	0	0	0	44,715
01.03.05	Contribuições p/ a segurança social	41,238	0	0	0	0	0	0	0	0	0	0	0	0	0	41,238
01.03.09	Seguros	3,477	0	0	0	0	0	0	0	0	0	0	0	0	0	3,477
02.00.00	Aquisição de bens e serviços	925	68,048	0	0	0	0	0	0	0	0	0	0	0	0	68,973
02.01.00	Aquisição de Bens	0	6,520	0	0	0	0	0	0	0	0	0	0	0	0	6,520
02.01.02	Combustíveis e lubrificantes	0	5,500	0	0	0	0	0	0	0	0	0	0	0	0	5,500
02.01.04	Limpeza e higiene	0	0	0	0	0	0	0	0	0	0	0	0	0	0	0
02.01.05	Alimentação - refeições confeccionadas	0	0	0	0	0	0	0	0	0	0	0	0	0	0	0
02.01.07	Vestuários e artigos pessoais	0	0	0	0	0	0	0	0	0	0	0	0	0	0	0
02.01.08	Material de escritório	0	400	0	0	0	0	0	0	0	0	0	0	0	0	400
02.01.11	Material de consumo clínico	0	0	0	0	0	0	0	0	0	0	0	0	0	0	0
02.01.13	Material de consumo hoteleiro	0	0	0	0	0	0	0	0	0	0	0	0	0	0	0
02.01.15	Prémios, condecorações e ofertas	0	0	0	0	0	0	0	0	0	0	0	0	0	0	0
02.01.16	Mercadorias para venda	0	0	0	0	0	0	0	0	0	0	0	0	0	0	0
02.01.17	Ferramentas e utensílios	0	0	0	0	0	0	0	0	0	0	0	0	0	0	0
02.01.18	Livros e documentação técnica	0	0	0	0	0	0	0	0	0	0	0	0	0	0	0
02.01.20	Material educação, cultura e recreio	0	0	0	0	0	0	0	0	0	0	0	0	0	0	0
02.01.21	Outros bens	0	620	0	0	0	0	0	0	0	0	0	0	0	0	620
02.02.00	Aquisição de serviços	925	61,528	0	0	0	0	0	0	0	0	0	0	0	0	62,453
02.02.01	Encargos com as instalações	0	6,180	0	0	0	0	0	0	0	0	0	0	0	0	6,180
02.02.02	Limpeza e higiene	0	8,640	0	0	0	0	0	0	0	0	0	0	0	0	8,640
02.02.03	Conservação de bens	0	3,740	0	0	0	0	0	0	0	0	0	0	0	0	3,740
02.02.08	Locação de outros bens	0	72	0	0	0	0	0	0	0	0	0	0	0	0	72
02.02.09	Comunicações	0	3,532	0	0	0	0	0	0	0	0	0	0	0	0	3,532
02.02.10	Transportes	0	0	0	0	0	0	0	0	0	0	0	0	0	0	0
02.02.12	Seguros	0	1,964	0	0	0	0	0	0	0	0	0	0	0	0	1,964
02.02.13	Deslocações e estadas	0	3,796	0	0	0	0	0	0	0	0	0	0	0	0	3,796
02.02.15	Formação	600	0	0	0	0	0	0	0	0	0	0	0	0	0	600
02.02.16	Seminários, exposições e similares	0	0	0	0	0	0	0	0	0	0	0	0	0	0	0
02.02.17	Publicidade	0	0	0	0	0	0	0	0	0	0	0	0	0	0	0
02.02.18	Vigilância e segurança	0	25,452	0	0	0	0	0	0	0	0	0	0	0	0	25,452
02.02.19	Assistência técnica	0	5,740	0	0	0	0	0	0	0	0	0	0	0	0	5,740
02.02.20	Outros trabalhos especializados	0	0	0	0	0	0	0	0	0	0	0	0	0	0	0
02.02.25	Outros serviços	325	2,412	0	0	0	0	0	0	0	0	0	0	0	0	2,737
03.00.00	Juros e outros encargos	0	0	0	0	0	0	0	0	0	0	0	0	0	0	0
03.06.00	Outros encargos financeiros	0	0	0	0	0	0	0	0	0	0	0	0	0	0	0
03.06.01	Outros encargos financeiros	0	0	0	0	0	0	0	0	0	0	0	0	0	0	0
06.00.00	Outras despesas correntes	0	415	0	0	0	0	0	0	0	0	0	0	0	0	415
06.02.00	Diversas	0	415	0	0	0	0	0	0	0	0	0	0	0	0	415
06.02.01	Impostos e taxas	0	415	0	0	0	0	0	0	0	0	0	0	0	0	415
06.02.03	Outras	0	0	0	0	0	0	0	0	0	0	0	0	0	0	0
	A Transportar	261,429	94,293	0	0	0	0	0	0	0	0	0	0	0	0	355,722



ORÇAMENTO DESPESAS 2020

PROGRAMA 02 - FORMAÇÃO A BOMBEIROS E PROTECÇÃO CIVIL

C.Orç.	Rúbricas	Pr.Europeus											Total			
		OE	TC	TCC	2Protect		FCT		IFAP		INEM			Lisboa2020		FP
		540	319	319	482	367	482	367	452	364	540	446		363	513	
	Despesas Correntes															
01.00.00	<i>Despesas com o pessoal</i>	1,140,225	35,640	0	24,525	0	0	0	0	0	61,013	26,244	0	30,394	1,318,041	
01.01.00	Remunerações certas e permanentes	943,757	35,640	0	14,036	0	0	0	0	53,147	20,769	0	14,686	1,082,035		
01.01.02	Órgãos Sociais	0	0	0	8,021	0	0	0	0	0	0	0	0	8,021		
01.01.03	Pessoal dos quadros - Função Pública	0	0	0	0	0	0	0	0	0	0	0	0	0		
01.01.04	Pessoal dos quadros - Contr.Indiv.Trab.	654,032	0	0	6,015	0	0	0	0	29,345	18,762	0	11,552	719,706		
01.01.06	Pessoal contratado a termo	65,778	0	0	0	0	0	0	0	7,247	0	0	1,097	74,122		
01.01.07	Pessoal regime de tarefa ou avença	0	35,640	0	0	0	0	0	0	12,000	0	0	0	47,640		
01.01.09	Pessoal em qualquer outra situação	0	0	0	0	0	0	0	0	0	0	0	0	0		
01.01.12	Suplementos e prémios	28,332	0	0	0	0	0	0	0	0	0	0	0	28,332		
01.01.13	Subsídio de refeição	77,897	0	0	0	0	0	0	0	4,555	2,007	0	2,037	86,496		
01.01.14	Subsídio de férias e natal	117,718	0	0	0	0	0	0	0	0	0	0	0	117,718		
01.02.00	Abonos variáveis ou eventuais	12,505	0	0	6,015	0	0	0	0	0	0	0	0	18,520		
01.02.02	Horas extraordinárias	3,670	0	0	0	0	0	0	0	0	0	0	0	3,670		
01.02.03	Alimentação e Alojamento	0	0	0	0	0	0	0	0	0	0	0	0	0		
01.02.04	Ajudas de custo	8,835	0	0	6,015	0	0	0	0	0	0	0	0	14,850		
01.02.05	Abono para falhas	0	0	0	0	0	0	0	0	0	0	0	0	0		
01.02.12	Indemnizações por cessação	0	0	0	0	0	0	0	0	0	0	0	0	0		
01.02.13	Outros suplementos e prémios	0	0	0	0	0	0	0	0	0	0	0	0	0		
01.02.14	Outr. abonos em numerário ou espécie	0	0	0	0	0	0	0	0	0	0	0	0	0		
01.03.00	Segurança social	183,963	0	0	4,474	0	0	0	0	7,866	5,475	0	15,708	217,486		
01.03.05	Contribuições p/ a segurança social	176,577	0	0	4,474	0	0	0	0	7,866	5,307	0	15,708	209,932		
01.03.09	Seguros	7,386	0	0	0	0	0	0	0	0	168	0	0	7,554		
02.00.00	Aquisição de bens e serviços	7,718	682,814	0	9,250	11,225	11,250	3,750	0	38,987	84,207	111,451	109,669	1,070,321		
02.01.00	Aquisição de Bens	0	197,030	0	750	0	1,650	0	0	25,000	0	11,000	67,845	303,275		
02.01.02	Combustíveis e lubrificantes	0	28,950	0	0	0	0	0	0	0	0	1,500	6,030	36,480		
02.01.04	Limpeza e higiene	0	1,875	0	0	0	0	0	0	0	0	0	45	1,920		
02.01.05	Alimentação - refeições confeccionadas	0	133,100	0	0	0	0	0	0	20,000	0	5,000	43,015	201,115		
02.01.07	Vestuários e artigos pessoais	0	4,250	0	0	0	0	0	0	0	0	0	0	4,250		
02.01.08	Material de escritório	0	8,600	0	0	0	0	0	0	0	0	1,000	170	9,770		
02.01.11	Material de consumo clínico	0	0	0	0	0	0	0	0	0	0	0	0	0		
02.01.13	Material de consumo hoteleiro	0	2,275	0	0	0	0	0	0	0	0	0	735	3,010		
02.01.15	Prémios, condecorações e ofertas	0	0	0	0	0	0	0	0	0	0	0	2,000	2,000		
02.01.16	Mercadorias para venda	0	0	0	0	0	0	0	0	0	0	0	0	0		
02.01.17	Ferramentas e utensílios	0	0	0	0	0	0	0	0	0	0	0	0	0		
02.01.18	Livros e documentação técnica	0	1,000	0	0	0	0	0	0	0	0	0	0	1,000		
02.01.20	Material educação, cultura e recreio	0	0	0	0	0	0	0	0	0	0	0	0	0		
02.01.21	Outros bens	0	16,980	0	750	0	1,650	0	0	5,000	0	3,500	15,850	43,730		
02.02.00	Aquisição de serviços	7,718	485,784	0	8,500	11,225	9,600	3,750	0	13,987	84,207	100,451	41,824	767,046		
02.02.01	Encargos com as instalações	0	70,345	0	0	0	0	0	0	0	0	5,000	3,800	79,145		
02.02.02	Limpeza e higiene	0	103,060	0	0	0	0	0	0	0	0	5,000	7,260	115,320		
02.02.03	Conservação de bens	0	25,450	0	0	0	0	0	0	0	0	3,500	14,490	43,440		
02.02.08	Locação de outros bens	0	11,338	0	0	0	0	0	0	0	0	5,000	1,540	17,878		
02.02.09	Comunicações	0	24,678	0	0	0	0	0	0	0	0	3,500	860	29,038		
02.02.10	Transportes	0	0	0	0	0	0	0	0	0	0	0	0	0		
02.02.12	Seguros	0	13,285	0	0	0	0	0	0	0	0	0	0	13,285		
02.02.13	Deslocações e estadas	0	8,930	0	5,500	0	3,975	0	0	0	0	0	3,945	22,350		
02.02.15	Formação	4,855	0	0	0	0	0	0	0	0	0	0	0	4,855		
02.02.16	Seminários, exposições e similares	0	1,500	0	0	0	0	0	0	0	0	0	0	1,500		
02.02.17	Publicidade	0	0	0	0	0	0	0	0	0	0	0	0	0		
02.02.18	Vigilância e segurança	0	12,733	0	0	0	0	0	0	0	0	10,000	0	22,733		
02.02.19	Assistência técnica	0	39,085	0	0	0	0	0	0	0	0	6,500	1,120	46,705		
02.02.20	Outros trabalhos especializados	0	95,000	0	0	0	0	0	0	13,987	63,155	45,713	7,006	224,861		
02.02.25	Outros serviços	2,863	80,380	0	3,000	11,225	5,625	3,750	0	0	21,052	16,238	1,803	145,936		
03.00.00	Juros e outros encargos	0	3,000	0	0	0	0	0	0	0	0	0	0	3,000		
03.06.00	Outros encargos financeiros	0	3,000	0	0	0	0	0	0	0	0	0	0	3,000		
03.06.01	Outros encargos financeiros	0	3,000	0	0	0	0	0	0	0	0	0	0	3,000		
06.00.00	Outras despesas correntes	0	7,921	0	0	0	0	0	0	0	0	0	53,571	61,492		
06.02.00	Diversas	0	7,921	0	0	0	0	0	0	0	0	0	53,571	61,492		
06.02.01	Impostos e taxas	0	2,921	0	0	0	0	0	0	0	0	0	15,680	18,601		
06.02.03	Outras	0	5,000	0	0	0	0	0	0	0	0	0	37,891	42,891		
	A Transportar	1,147,943	729,375	0	33,775	11,225	11,250	3,750	0	100,000	110,451	111,451	193,634	2,452,854		



ORÇAMENTO DESPESAS 2020

PROGRAMA 3 - CENTRO DE SERVIÇOS PARA INSTITUIÇÕES E EMPRESAS

C.Org.	Rúbricas	Pr.Europeus											Valores em Euros			
		OE	TC	TCC	2Protect		FCT		IFAP		INEM	Lisboa2020			FP (receita)	Total
		540	319	319	482	367	482	367	452	364	540	446	363	513		
	Despesas Correntes															
01.00.00	<i>Despesas com o pessoal</i>	0	0	0	0	0	0	0	0	0	0	0	0	0	366,405	366,405
01.01.00	<i>Remunerações certas e permanentes</i>	0	0	0	0	0	0	0	0	0	0	0	0	0	285,445	285,445
01.01.02	Órgãos Sociais	0	0	0	0	0	0	0	0	0	0	0	0	0	0	0
01.01.03	Pessoal dos quadros - Função Pública	0	0	0	0	0	0	0	0	0	0	0	0	0	0	0
01.01.04	Pessoal dos quadros - Contr.Indiv.Trab.	0	0	0	0	0	0	0	0	0	0	0	0	0	141,947	141,947
01.01.06	Pessoal contratado a termo	0	0	0	0	0	0	0	0	0	0	0	0	0	50,294	50,294
01.01.07	Pessoal regime de tarefa ou avença	0	0	0	0	0	0	0	0	0	0	0	0	0	9,668	9,668
01.01.09	Pessoal em qualquer outra situação	0	0	0	0	0	0	0	0	0	0	0	0	0	0	0
01.01.12	Suplementos e prémios	0	0	0	0	0	0	0	0	0	0	0	0	0	28,142	28,142
01.01.13	Subsídio de refeição	0	0	0	0	0	0	0	0	0	0	0	0	0	24,901	24,901
01.01.14	Subsídio de férias e natal	0	0	0	0	0	0	0	0	0	0	0	0	0	30,493	30,493
01.02.00	<i>Abonos variáveis ou eventuais</i>	0	0	0	0	0	0	0	0	0	0	0	0	0	22,800	22,800
01.02.02	Horas extraordinárias	0	0	0	0	0	0	0	0	0	0	0	0	0	2,800	2,800
01.02.03	Alimentação e Alojamento	0	0	0	0	0	0	0	0	0	0	0	0	0	0	0
01.02.04	Ajudas de custo	0	0	0	0	0	0	0	0	0	0	0	0	0	20,000	20,000
01.02.05	Abono para falhas	0	0	0	0	0	0	0	0	0	0	0	0	0	0	0
01.02.12	Indemnizações por cessação	0	0	0	0	0	0	0	0	0	0	0	0	0	0	0
01.02.13	Outros suplementos e prémios	0	0	0	0	0	0	0	0	0	0	0	0	0	0	0
01.02.14	Outros abonos em numerário ou espécie	0	0	0	0	0	0	0	0	0	0	0	0	0	0	0
01.03.00	<i>Segurança social</i>	0	0	0	0	0	0	0	0	0	0	0	0	0	58,160	58,160
01.03.05	Contribuições p/ a segurança social	0	0	0	0	0	0	0	0	0	0	0	0	0	56,418	56,418
01.03.09	Seguros	0	0	0	0	0	0	0	0	0	0	0	0	0	1,742	1,742
02.00.00	<i>Aquisição de bens e serviços</i>	0	0	0	0	0	0	0	0	0	0	0	0	0	420,844	420,844
02.01.00	<i>Aquisição de Bens</i>	0	0	0	0	0	0	0	0	0	0	0	0	0	114,385	114,385
02.01.02	Combustíveis e lubrificantes	0	0	0	0	0	0	0	0	0	0	0	0	0	13,020	13,020
02.01.04	Limpeza e higiene	0	0	0	0	0	0	0	0	0	0	0	0	0	305	305
02.01.05	Alimentação - refeições confeccionadas	0	0	0	0	0	0	0	0	0	0	0	0	0	28,940	28,940
02.01.07	Vestuários e artigos pessoais	0	0	0	0	0	0	0	0	0	0	0	0	0	3,850	3,850
02.01.08	Material de escritório	0	0	0	0	0	0	0	0	0	0	0	0	0	4,330	4,330
02.01.11	Material de consumo clínico	0	0	0	0	0	0	0	0	0	0	0	0	0	0	0
02.01.13	Material de consumo hoteleiro	0	0	0	0	0	0	0	0	0	0	0	0	0	440	440
02.01.15	Prémios, condecorações e ofertas	0	0	0	0	0	0	0	0	0	0	0	0	0	3,000	3,000
02.01.16	Mercadorias para venda	0	0	0	0	0	0	0	0	0	0	0	0	0	30,000	30,000
02.01.17	Ferramentas e utensílios	0	0	0	0	0	0	0	0	0	0	0	0	0	0	0
02.01.18	Livros e documentação técnica	0	0	0	0	0	0	0	0	0	0	0	0	0	0	0
02.01.20	Material educação, cultura e recreio	0	0	0	0	0	0	0	0	0	0	0	0	0	0	0
02.01.21	Outros bens	0	0	0	0	0	0	0	0	0	0	0	0	0	30,500	30,500
02.02.00	<i>Aquisição de serviços</i>	0	0	0	0	0	0	0	0	0	0	0	0	0	306,459	306,459
02.02.01	Encargos com as instalações	0	0	0	0	0	0	0	0	0	0	0	0	0	11,950	11,950
02.02.02	Limpeza e higiene	0	0	0	0	0	0	0	0	0	0	0	0	0	15,240	15,240
02.02.03	Conservação de bens	0	0	0	0	0	0	0	0	0	0	0	0	0	53,760	53,760
02.02.08	Locação de outros bens	0	0	0	0	0	0	0	0	0	0	0	0	0	11,960	11,960
02.02.09	Comunicações	0	0	0	0	0	0	0	0	0	0	0	0	0	5,120	5,120
02.02.10	Transportes	0	0	0	0	0	0	0	0	0	0	0	0	0	0	0
02.02.12	Seguros	0	0	0	0	0	0	0	0	0	0	0	0	0	7,500	7,500
02.02.13	Deslocações e estadas	0	0	0	0	0	0	0	0	0	0	0	0	0	6,555	6,555
02.02.15	Formação	0	0	0	0	0	0	0	0	0	0	0	0	0	1,300	1,300
02.02.16	Seminários, exposições e similares	0	0	0	0	0	0	0	0	0	0	0	0	0	0	0
02.02.17	Publicidade	0	0	0	0	0	0	0	0	0	0	0	0	0	1,500	1,500
02.02.18	Vigilância e segurança	0	0	0	0	0	0	0	0	0	0	0	0	0	20,000	20,000
02.02.19	Assistência técnica	0	0	0	0	0	0	0	0	0	0	0	0	0	5,380	5,380
02.02.20	Outros trabalhos especializados	0	0	0	0	0	0	0	0	0	0	0	0	0	163,500	163,500
02.02.25	Outros serviços	0	0	0	0	0	0	0	0	0	0	0	0	0	2,694	2,694
03.00.00	<i>Juros e outros encargos</i>	0	0	0	0	0	0	0	0	0	0	0	0	0	2,000	2,000
03.06.00	<i>Outros encargos financeiros</i>	0	0	0	0	0	0	0	0	0	0	0	0	0	2,000	2,000
03.06.01	Outros encargos financeiros	0	0	0	0	0	0	0	0	0	0	0	0	0	2,000	2,000
06.00.00	<i>Outras despesas correntes</i>	0	0	0	0	0	0	0	0	0	0	0	0	0	134,721	134,721
06.02.00	<i>Diversas</i>	0	0	0	0	0	0	0	0	0	0	0	0	0	134,721	134,721
06.02.01	Impostos e taxas	0	0	0	0	0	0	0	0	0	0	0	0	0	54,860	54,860
06.02.03	Outras	0	0	0	0	0	0	0	0	0	0	0	0	0	79,861	79,861
	<i>A Transportar</i>	0	0	0	0	0	0	0	0	0	0	0	0	0	923,970	923,970



ORÇAMENTO DESPESAS 2020

PROGRAMA 4 - DIREÇÃO DE RECURSOS

C.Orç.	Rúbricas	Pr.Europeus										Valores em Euros			
		OE	TC	TCC	2Protect		FCT		IFAP		INEM	Lisboa2020		FP	Total
		540	319	319	482	367	482	367	452	364	540	446	363	513	
	Despesas Correntes														
01.00.00	<i>Despesas com o pessoal</i>	445,989	0	0	0	0	0	0	0	0	0	0	0	12,321	458,310
01.01.00	<i>Remunerações certas e permanentes</i>	365,161	0	0	0	0	0	0	0	0	0	0	0	10,261	375,422
01.01.02	Órgãos Sociais	0	0	0	0	0	0	0	0	0	0	0	0	0	0
01.01.03	Pessoal dos quadros - Função Pública	0	0	0	0	0	0	0	0	0	0	0	0	0	0
01.01.04	Pessoal dos quadros - Contr.Indiv.Trab.	252,410	0	0	0	0	0	0	0	0	0	0	0	9,239	261,649
01.01.06	Pessoal contratado a termo	11,982	0	0	0	0	0	0	0	0	0	0	0	0	11,982
01.01.07	Pessoal regime de tarefa ou avença	0	0	0	0	0	0	0	0	0	0	0	0	0	0
01.01.09	Pessoal em qualquer outra situação	0	0	0	0	0	0	0	0	0	0	0	0	0	0
01.01.12	Suplementos e prémios	5,692	0	0	0	0	0	0	0	0	0	0	0	0	5,692
01.01.13	Subsídio de refeição	33,938	0	0	0	0	0	0	0	0	0	0	0	1,022	34,960
01.01.14	Subsídio de férias e natal	61,139	0	0	0	0	0	0	0	0	0	0	0	0	61,139
01.02.00	<i>Abonos variáveis ou eventuais</i>	2,160	0	0	0	0	0	0	0	0	0	0	0	0	2,160
01.02.02	Horas extraordinárias	1,600	0	0	0	0	0	0	0	0	0	0	0	0	1,600
01.02.03	Alimentação e Alojamento	0	0	0	0	0	0	0	0	0	0	0	0	0	0
01.02.04	Ajudas de custo	500	0	0	0	0	0	0	0	0	0	0	0	0	500
01.02.05	Abono para falhas	60	0	0	0	0	0	0	0	0	0	0	0	0	60
01.02.12	Indemnizações por cessação	0	0	0	0	0	0	0	0	0	0	0	0	0	0
01.02.13	Outros suplementos e prémios	0	0	0	0	0	0	0	0	0	0	0	0	0	0
01.02.14	Outros abonos em numerário ou espécie	0	0	0	0	0	0	0	0	0	0	0	0	0	0
01.03.00	<i>Segurança social</i>	78,668	0	0	0	0	0	0	0	0	0	0	0	2,060	80,728
01.03.05	Contribuições p/ a segurança social	74,566	0	0	0	0	0	0	0	0	0	0	0	2,060	76,626
01.03.09	Seguros	4,102	0	0	0	0	0	0	0	0	0	0	0	0	4,102
02.00.00	<i>Aquisição de bens e serviços</i>	4,719	91,918	0	0	0	0	0	717	239	0	0	0	36,450	134,043
02.01.00	<i>Aquisição de Bens</i>	0	17,650	0	0	0	0	0	0	0	0	0	0	34,820	52,470
02.01.02	Combustíveis e lubrificantes	0	5,000	0	0	0	0	0	0	0	0	0	0	3,000	8,000
02.01.04	Limpeza e higiene	0	0	0	0	0	0	0	0	0	0	0	0	275	275
02.01.05	Alimentação - refeições confeccionadas	0	0	0	0	0	0	0	0	0	0	0	0	24,945	24,945
02.01.07	Vestuários e artigos pessoais	0	750	0	0	0	0	0	0	0	0	0	0	1,150	1,900
02.01.08	Material de escritório	0	500	0	0	0	0	0	0	0	0	0	0	0	500
02.01.11	Material de consumo clínico	0	0	0	0	0	0	0	0	0	0	0	0	0	0
02.01.13	Material de consumo hoteleiro	0	0	0	0	0	0	0	0	0	0	0	0	50	50
02.01.15	Prémios, condecorações e ofertas	0	0	0	0	0	0	0	0	0	0	0	0	0	0
02.01.16	Mercadorias para venda	0	0	0	0	0	0	0	0	0	0	0	0	5,000	5,000
02.01.17	Ferramentas e utensílios	0	0	0	0	0	0	0	0	0	0	0	0	0	0
02.01.18	Livros e documentação técnica	0	0	0	0	0	0	0	0	0	0	0	0	0	0
02.01.20	Material educação, cultura e recreio	0	0	0	0	0	0	0	0	0	0	0	0	0	0
02.01.21	Outros bens	0	11,400	0	0	0	0	0	0	0	0	0	0	400	11,800
02.02.00	<i>Aquisição de serviços</i>	4,719	74,268	0	0	0	0	0	717	239	0	0	0	1,630	81,573
02.02.01	Encargos com as instalações	0	7,725	0	0	0	0	0	0	0	0	0	0	0	7,725
02.02.02	Limpeza e higiene	0	10,800	0	0	0	0	0	0	0	0	0	0	0	10,800
02.02.03	Conservação de bens	0	4,060	0	0	0	0	0	0	0	0	0	0	0	4,060
02.02.08	Locação de outros bens	0	90	0	0	0	0	0	0	0	0	0	0	0	90
02.02.09	Comunicações	0	4,415	0	0	0	0	0	0	0	0	0	0	395	4,810
02.02.10	Transportes	0	0	0	0	0	0	0	0	0	0	0	0	0	0
02.02.12	Seguros	0	2,251	0	0	0	0	0	0	0	0	0	0	0	2,251
02.02.13	Deslocações e estadas	0	1,274	0	0	0	0	0	0	0	0	0	0	0	1,274
02.02.15	Formação	3,060	0	0	0	0	0	0	0	0	0	0	0	0	3,060
02.02.16	Seminários, exposições e similares	0	0	0	0	0	0	0	0	0	0	0	0	0	0
02.02.17	Publicidade	0	400	0	0	0	0	0	0	0	0	0	0	100	500
02.02.18	Vigilância e segurança	0	31,815	0	0	0	0	0	0	0	0	0	0	0	31,815
02.02.19	Assistência técnica	0	7,175	0	0	0	0	0	0	0	0	0	0	0	7,175
02.02.20	Outros trabalhos especializados	0	0	0	0	0	0	0	0	0	0	0	0	0	0
02.02.25	Outros serviços	1,659	4,263	0	0	0	0	0	717	239	0	0	0	1,135	8,013
03.00.00	<i>Juros e outros encargos</i>	0	0	0	0	0	0	0	0	0	0	0	0	0	0
03.06.00	<i>Outros encargos financeiros</i>	0	0	0	0	0	0	0	0	0	0	0	0	0	0
03.06.01	Outros encargos financeiros	0	0	0	0	0	0	0	0	0	0	0	0	0	0
06.00.00	<i>Outras despesas correntes</i>	0	414	0	0	0	0	0	0	0	0	0	0	3,625	4,039
06.02.00	<i>Diversas</i>	0	414	0	0	0	0	0	0	0	0	0	0	3,625	4,039
06.02.01	Impostos e taxas	0	414	0	0	0	0	0	0	0	0	0	0	710	1,124
06.02.03	Outras	0	0	0	0	0	0	0	0	0	0	0	0	2,915	2,915
	A Transportar	450,708	92,332	0	0	0	0	0	717	239	0	0	0	52,396	596,392



ORÇAMENTO RECEITAS 2020

PROGRAMA 4 - DIREÇÃO DE RECURSOS

C.Orç.	Rúbricas	Pr.Europeus											Valores em Euros			
		OE	TC	TCC	2Protect		FCT		IFAP		INEM	Lisboa2020		FP	Total	
		540	319	319	482	367	482	367	452	364	540	446	363	513		
	Receitas Correntes															
05.00.00	Rendimentos da propriedade	0	0	0	0	0	0	0	0	0	0	0	0	0	150	150
05.02.00	Juros - sociedades financeiras	0	0	0	0	0	0	0	0	0	0	0	0	0	150	150
05.02.01	Bancos e outras instit. financeiras	0	0	0	0	0	0	0	0	0	0	0	0	0	150	150
06.00.00	Transferências correntes	462,708	100,332	0	0	0	0	0	717	239	0	0	0	0	0	563,996
06.03.00	Administração central	462,708	100,332	0	0	0	0	0	0	239	0	0	0	0	0	563,279
06.03.07	SFA (INEM)	0	0	0	0	0	0	0	0	0	0	0	0	0	0	0
06.03.07	SFA (ANEPC) - Orçamento Estado	462,708	0	0	0	0	0	0	0	0	0	0	0	0	0	462,708
06.03.07	SFA (ANEPC) - Transf. Correntes	0	100,332	0	0	0	0	0	0	0	0	0	0	0	0	100,332
06.03.07	SFA (ANEPC) - Trsf.Cor.Cooperação	0	0	0	0	0	0	0	0	0	0	0	0	0	0	0
06.03.07	SFA (IFAP)	0	0	0	0	0	0	0	0	239	0	0	0	0	0	239
06.09.00	Resto do Mundo	0	0	0	0	0	0	0	717	0	0	0	0	0	0	717
06.09.01	União Europeia - Instituições	0	0	0	0	0	0	0	717	0	0	0	0	0	0	717
07.00.00	Vendas de bens e serviços correntes	0	0	0	0	0	0	0	0	0	0	0	0	0	31,710	31,710
07.01.00	Venda de bens	0	0	0	0	0	0	0	0	0	0	0	0	0	5,350	5,350
07.01.02	Livros e documentação técnica	0	0	0	0	0	0	0	0	0	0	0	0	0	350	350
07.01.08	Mercadorias	0	0	0	0	0	0	0	0	0	0	0	0	0	5,000	5,000
07.02.00	Serviços	0	0	0	0	0	0	0	0	0	0	0	0	0	26,360	26,360
07.02.01	Aluguer espaços e equipamentos	0	0	0	0	0	0	0	0	0	0	0	0	0	0	0
07.02.02	Est., parec., proje consultadoria	0	0	0	0	0	0	0	0	0	0	0	0	0	0	0
07.02.07	Alimentação e Alojamento	0	0	0	0	0	0	0	0	0	0	0	0	0	26,360	26,360
07.02.99	Outros	0	0	0	0	0	0	0	0	0	0	0	0	0	0	0
08.00.00	Outras receitas correntes	0	0	0	0	0	0	0	0	0	0	0	0	0	23,536	23,536
08.01.00	Outras	0	0	0	0	0	0	0	0	0	0	0	0	0	23,536	23,536
08.01.99	Outras	0	0	0	0	0	0	0	0	0	0	0	0	0	23,536	23,536
08.02.00	Subsídios	0	0	0	0	0	0	0	0	0	0	0	0	0	0	0
08.02.09	Segurança Social	0	0	0	0	0	0	0	0	0	0	0	0	0	0	0
	Receitas de Capital															
06.00.00	Transferências de capital	0	0	0	0	0	0	0	0	0	0	0	0	0	0	0
06.03.00	Administração central	0	0	0	0	0	0	0	0	0	0	0	0	0	0	0
06.03.11	POVT	0	0	0	0	0	0	0	0	0	0	0	0	0	0	0
08.01.99	CM e Outras	0	0	0	0	0	0	0	0	0	0	0	0	0	0	0
Total		462,708	100,332	0	0	0	0	0	717	239	0	0	0	0	55,396	619,392



ORÇAMENTO DESPESAS 2020

PROGRAMA 5 - COOPERAÇÃO ANEPC

C.Orç.	Rúbricas	Pr.Europeus												Total		
		OE	TC	TCC	2Protect		FCT		IFAP		INEM	Lisboa2020			FP	
		540	319	319	482	367	482	367	452	364	540	446	363		513	
	Despesas Correntes															
01.00.00	<i>Despesas com o pessoal</i>	0	0	3,459,820	0	0	0	0	0	0	0	0	0	0	0	3,459,820
01.01.00	Remunerações certas e permanentes	0	0	2,766,390	0	0	0	0	0	0	0	0	0	0	0	2,766,390
01.01.02	Órgãos Sociais															0
01.01.03	Pessoal dos quadros - Função Pública			10,400												10,400
01.01.04	Pessoal dos quadros - Contr.Indiv.Trab.			2,165,187												2,165,187
01.01.06	Pessoal contratado a termo			47,695												47,695
01.01.07	Pessoal regime de tarefa ou avença															0
01.01.09	Pessoal em qualquer outra situação															0
01.01.12	Suplementos e prémios			313,150												313,150
01.01.13	Subsídio de refeição			229,958												229,958
01.01.14	Subsídio de férias e natal															0
01.02.00	Abonos variáveis ou eventuais	0	0	85,773	0	0	0	0	0	0	0	0	0	0	0	85,773
01.02.02	Horas extraordinárias			64,672												64,672
01.02.03	Alimentação e Alojamento															0
01.02.04	Ajudas de custo			21,101												21,101
01.02.05	Abono para falhas															0
01.02.12	Indemnizações por cessação															0
01.02.13	Outros suplementos e prémios															0
01.02.14	Outros abonos em numerário ou espécie															0
01.03.00	Segurança social	0	0	607,657	0	0	0	0	0	0	0	0	0	0	0	607,657
01.03.05	Contribuições p/ a segurança social			574,699												574,699
01.03.09	Seguros			32,958												32,958
02.00.00	<i>Aquisição de bens e serviços</i>	0	0	35,242	0	0	0	0	0	0	0	0	0	0	0	35,242
02.01.00	Aquisição de Bens	0	0	0	0	0	0	0	0	0	0	0	0	0	0	0
02.01.02	Combustíveis e lubrificantes															0
02.01.04	Limpeza e higiene															0
02.01.05	Alimentação - refeições confeccionadas															0
02.01.07	Vestuários e artigos pessoais															0
02.01.08	Material de escritório															0
02.01.11	Material de consumo clínico															0
02.01.13	Material de consumo hoteleiro															0
02.01.15	Prémios, condecorações e ofertas															0
02.01.16	Mercadorias para venda															0
02.01.17	Ferramentas e utensílios															0
02.01.18	Livros e documentação técnica															0
02.01.20	Material educação, cultura e recreio															0
02.01.21	Outros bens															0
02.02.00	Aquisição de serviços	0	0	35,242	0	0	0	0	0	0	0	0	0	0	0	35,242
02.02.01	Encargos com as instalações															0
02.02.02	Limpeza e higiene															0
02.02.03	Conservação de bens															0
02.02.08	Locação de outros bens															0
02.02.09	Comunicações															0
02.02.10	Transportes															0
02.02.12	Seguros															0
02.02.13	Deslocações e estadas															0
02.02.15	Formação			28,400												28,400
02.02.16	Seminários, exposições e similares															0
02.02.17	Publicidade															0
02.02.18	Vigilância e segurança															0
02.02.19	Assistência técnica															0
02.02.20	Outros trabalhos especializados															0
02.02.25	Outros serviços			6,842												6,842
03.00.00	<i>Juros e outros encargos</i>	0	0	0	0	0	0	0	0	0	0	0	0	0	0	0
03.06.00	Outros encargos financeiros	0	0	0	0	0	0	0	0	0	0	0	0	0	0	0
03.06.01	Outros encargos financeiros															0
06.00.00	<i>Outras despesas correntes</i>	0	0	0	0	0	0	0	0	0	0	0	0	0	0	0
06.02.00	Diversas	0	0	0	0	0	0	0	0	0	0	0	0	0	0	0
06.02.01	Impostos e taxas															0
06.02.03	Outras															0
	A Transportar	0	0	3,495,062	0	0	0	0	0	0	0	0	0	0	0	3,495,062

PARECER DO CONSELHO FISCAL





A handwritten signature in blue ink, appearing to be 'J. Pereira', is written over a faint circular stamp or watermark.

PARECER DO CONSELHO FISCAL DA ESCOLA NACIONAL DE BOMBEIROS
PLANO DE ACTIVIDADES E ORÇAMENTO DE 2020

No dia trinta e um de janeiro do ano de dois mil e vinte, realizou-se, pelas 14h30, na Quinta do Anjinho, Ranholas, no edifício da Escola Nacional de Bombeiros (ENB), a reunião do Conselho Fiscal, nomeado em vinte e dois de abril de dois mil e treze. Estiveram presentes, o Presidente, Dr. José Manuel Pereira e os vogais, Dr. Joaquim Mano Póvoas e Dr. Teodósio Carrilho.

A reunião contou ainda com a presença da Directora do Departamento Recursos Financeiros da ENB, Dr. Susana Isabel Lourenço Antunes.

ORDEM DE TRABALHOS:

ANÁLISE E EMISSÃO DE PARECER SOBRE:

- 1. PLANO DE ACTIVIDADES PARA 2020, incluindo o PLANO PLURIANUAL DE ACTIVIDADES PARA 2019/2021 e o PLANO PLURIANUAL DE INVESTIMENTO PARA 2019/2021 E SEQUENTES**
- 2. ORÇAMENTO PARA 2020**

O Plano e Orçamento apresentados cumprem o disposto nos Estatutos da ENB. Este documento está elaborado e estruturado de forma diferente dos anos anteriores, visto que os documentos de suporte sofreram as devidas alterações, por forma a cumprir com as orientações da Direção Geral do Orçamento, na sequência da reclassificação da ENB como entidade pública reclassificada, por exigência das normas contabilísticas estabelecidas no Sistema de Normalização Contabilística para as Administrações Públicas (SNC-AP).

Importa destacar a grande redução refletida do valor global do Orçamento para um montante de cerca de 8,2 milhões de euros, em contraponto com os anteriores que apontavam para valores de cerca de 18 milhões, uma vez que previa as transferências para pagamento de pessoal que prestava serviço na ANEPC e que ainda vai continuar nessa situação até a abril de 2020, sendo expectável a sua regularização nos respetivos quadros, através do programa PREVPAP. Iremos acompanhar o desenvolvimento deste processo.



Verifica-se uma reforma substancial no atual modelo de formação na ENB, integrando-a numa rede nacional de formação e investigação em proteção civil, especialmente vocacionada para a formação dos elementos da proteção civil, e capaz de dotar os profissionais das qualificações adequadas ao melhor desempenho das suas funções enquanto agentes de proteção civil, bem como para o desenvolvimento da investigação nesta área, no cumprimento da orientação estratégica dos princípios plasmados na Resolução do Conselho de Ministros nº 176/2018.

Ainda, no âmbito da formação e na estratégia que tem vindo a ser implementada pela ENB com o envolvimento da Agência Nacional para Qualificação e Ensino Profissional, com a qualificação de nível 4, cumpre-se o estabelecido e a ENB é uma entidade de formação profissional devidamente acreditada e reconhecida pela DGERT.

O Plano não contempla o valor a suportar pela ANEPC em formação no âmbito do DECIR/2020, visto que, até ao presente momento, continuar-se a aguardar resposta ao orçamento apresentado.

O Orçamento indica também a previsibilidade de uma verba do programa Lisboa/2020, que, caso seja aprovado, criará uma perspetiva de planeamento para os próximos dois anos, aplicando-se exclusivamente à área geográfica de Lisboa/Vale do Tejo.

No Plano, a Direcção da ENB procura, ainda, dar a visão estratégica que está subjacente às diversas actividades e objectivos a atingir durante o ano de 2020 apontando, nomeadamente, como linhas orientadoras:

- Valorizar, em elevado grau, as necessidades de Formação de Bombeiros e Outros Agentes de Proteção Civil tendo sempre como objetivo a criação de sinergias.
- Garantir a qualificação dos recursos humanos, de forma a poder assegurar a qualidade a todos os serviços que presta, apostando, para esse efeito na aplicação das normas de qualificação e requalificação.
- Fomentar a inovação científica e tecnológica com o fim de incrementar a eficiência.
- Definição de objectivos a cumprir, metas a atingir e criação de indicadores que sirvam para avaliar a medida da realização dos objectivos propostos.
- Sustentabilidade económica.



- Racionalidade das opções tendo como fim a otimização do binómio custo-benefício.

O Plano de Atividades e Orçamento de 2020 apresenta o valor global de 8.196.000 euros, mantendo o mesmo número de Programas apresentados em 2019.

- Programa 01 – Organização Institucional e Serviços de Apoio
- Programa 02 – Formação de Bombeiros e Proteção Civil
- Programa 03 – Centro de Formação para Empresas
- Programa 04 – Direcção de Recursos
- Programa 05 – Cooperação com a ANEPC

No ano de 2019 valor do orçamento totalizava 17.190.000 de euros.

Há uma enorme redução de 8.994.000 euros, atendendo a que o programa 5 suporta os encargos com pessoal afeto à ANEPC, que se prevê virem a ser integrados no mapa de pessoal da ANEPC através do programa PREVPAP até abril. O valor da citada redução está assim justificado.

Numa análise comparativa entre os anos de 2019 e 2020, o Orçamento da ENB está distribuído da seguinte forma:

Tipos de Despesa	Anos		Variação	
	2019	2020	Valores	%
Pessoal Cooperação ANEPC	12.600.000	3.495.062	-9.104.938	-72,26
Pessoal ENB	2.358.100	2.429.090	72.990	3,01
Aquisição de Bens e Serviços	1.880.165	1.694.181	-185.984	-9,89
Juros e Outros Encargos	2.870	5.000	2.130	74,22
Outras Despesas Correntes	81.865	200.667	118.802	145,12
Investimentos	267.000	372.000	105.000	39,33
	17.190.000	8.196.000	-8.994.000	-52,32

Merece especial referência, a acentuada redução do Pessoal Cooperação ANEPC, pelas razões já aduzidas.



Numa análise por Programas teremos:

Programa 1— Organização Institucional e Serviços de Apoio

Anos		Variação	
2019	2020	Valor	%
351.000	355.722	4.722	1,35

Programa 2-Formação de Bombeiros e Proteção Civil

Anos		Variação	
2019	2020	Valor	%
2.769.080	2.725.824	-43.756	-1,58

Face à redução apresentada para o ano de 2020, importa fazer uma análise mais pormenorizada a este Programa:

Projectos	Valores		Variação	
	2019	2020	Valor	%
Centro Formação Sintra	1.089.000	1.146.647	57.647	5,29
Centro de Formação da Lousã	405.000	347.294	-57.706	-14,25
Centro de Formação de S. João da Madeira	322 000	309.165	-12 835	-3,99
ULF-Unidades Locais de Formação	266.500	310.459	43.959	16,49
CB-Corpos de Bombeiros	516.580	420.119	-96.461	-18,67
Gabinete de Auditoria e Acreditação	0	0	0	
Departamento de Estudos e Investigação	170.000	192.140	22.140	13,02
TOTAL	2.768.580	2,725.824	-43.756	-1,58

Destacam-se neste Programa as relativas reduções na formação no Centro de Formação da Lousã (-57.706), no Centro de Formação de S. João da Madeira (-12.835) e nos CBs (-96.461). Nos restantes projectos estão previstos acréscimos. No Centro de Formação de Sintra (57.647), nas ULFs (43.959), bem como no Departamento de Estudos e Investigação (22.140) em comparação com o ano anterior.

A ENB irá realizar 1.612 acções de formação no ano de 2020, que envolverão 20 956 elementos, apesar das reduções orçamentais indicadas.



AÇÕES DE FORMAÇÃO E VOLUME PREVISTO

Local das ações	ações prevista			volume formação previsto em valores/horas			
	2019	2020	variação	2019	2020	variação	% de 2020
Sintra	98	95	-3	80 284	80 448	164	10,63%
Lousã	47	29	-18	32 060	17 260	-14 800	2,28%
S.J.Madeira	19	27	8	12 960	9 800	-3 160	1,30%
ULF	266	308	42	169 600	203 200	33 600	26,86%
CB's	1 085	1 153	68	417 396	445 796	28 400	58,93%
TOTAL	1 515	1 612	97	712 300	756 504	44 204	100,00%

No ano de 2019, a ENB previa realizar 1.515 acções de formação com valores orçamentados ligeiramente menores.

Verifica-se um aumento de 97 acções de formação em 2020, face ao ano de 2019.

Está prevista uma redução de volume de formação nos Centros de Formação na ordem das 17.796 horas, enquanto nas ULF e nos CB's há um crescimento de 62.000 horas.

Programa 3- Centro de Formação para Empresas

Anos		Variação	
2019	2020	Valor	%
850.000	1.000.000	150.000	17,65

Merece especial referência, o acentuado acréscimo na formação para empresas e outras instituições. De realçar que a Formação para Empresas deverá ser uma das significativas Fontes de Financiamento da ENB.

Programa 4-Direcção de Recursos

Anos		Variação	
2019	2020	Valor	%
619.920	619.392	-528.	0,09

Este Programa mantém uma dotação quase idêntica à do ano de 2019 com uma pequena redução orçamental.



A handwritten signature in blue ink, appearing to be 'J. Sousa', is written over a circular stamp or mark.

Face à incidência do mesmo não merece referência especial.

Programa 5 – Cooperação com a ANEPC

Anos		Variação	
2019	2020	Valor	%
12.600.000	3.495.062	-9.104.938	72,26

Este Programa destina-se exclusivamente a suportar os encargos com pessoal que está afeto à ANEPC, dado que se prevê que o referido pessoal irá ser integrado na mapa da entidade referida, até abril de 2020, através do programa PREVPAP. A diferença existente está assim justificada entre os anos em análise.

Do ponto de vista da análise entre Despesas Correntes e de Capital, deveremos deduzir ao orçamento apresentado no montante de 8.196.000 euros, os 3.495.062 euros do Programa de Cooperação com a ANPC, ficando assim com um orçamento de 4.700.938 euros, que em relação ao do ano anterior beneficia de um escasso aumento de 2,42%.

O investimento previsto para 2020 totaliza 372.000 euros ou seja cerca de 7,91% dos 4.700.938 euros considerados e acima do valor do ano anterior da ordem dos 103.000 euros.

Plano Plurianual de Actividades

Neste âmbito é apresentada uma listagem devidamente discriminada para o triénio 2019 a 2021 respeitante a contratos.

Plano plurianual de Investimento

Neste Plano, é apresentado de forma clara o escalonamento para o período de 2018 a 2021.

O total de investimento previsto para 2020 é de 182.500 euros, enquanto no ano de 2019 a previsão era de 202.230 euros. Há um decréscimo no ano de 2020 face ao de 2019 de 19.036 euros, cerca de **-9,76%**



Quanto às fontes de financiamento do Orçamento, apresenta-se o quadro comparativo dos anos de 2019 e 2020 com a reclassificação das contas para obedecer ao Plano de Contabilização Pública.

CLASSIFICAÇÃO DAS FONTES DE FINANCIAMENTO		Anos		Variação	
ANO 2019	ANO 2020	2019	2020	Valores	%
Pessoal Cooperação ANPC	ANPC (OE+TC+TCC): CÓDIGOS 540 + 319	15 418 080	6 313 142	-9 104 938	-59,05%
Projetos Europeus	Projetos Europeus : CÓDIGOS 482 + 367	55 000	60 000	5 000	9,09%
FSE (IFP + IFADAP)	IFAP : CÓDIGOS 452 + 364	1 920	956	-964	-50,21%
INEM	INEM: CÓDIGO 540	75 000	100 000	25 000	33,33%
	LISBOA 2020 : CÓDIGOS 446+363		221 902	221 902	#DIV/0!
Venda de Bens e Serviços	Venda de Bens e Serviços: ENB - FUNDOS PRÓPRIOS; CÓDIGO 513	1 246 750	1 446 850	200 100	16,05%
Juros e Depósitos Bancários		250	0	-250	-100,00%
Outras Receitas Correntes	Outras Receitas Correntes: ENB FUNDOS PRÓPRIOS : CÓDIGO 513	58 000	53 150	-4 850	-8,36%
Outros Reembolsos		335 000	0	-335 000	-100,00%
		17 190 000	8 196 000	-8 994 000	-52,32%

Pela análise do quadro anterior é possível observar as variações verificadas. A grande variação negativa está relacionada com as verbas do ANEPC que, tal como anteriormente foi afirmado, resulta da alteração na forma como serão pagas as remunerações do pessoal que presta serviços na ANEPC.

As restantes fontes mais significativas resultam de um reforço das verbas do INEM, Projeto Lisboa 2020 e da venda de Bens e Serviços.

Face ao que antecede, o Conselho Fiscal, considera que o Plano:

- Está elaborado de forma bastante desenvolvida, apoiado por diversos documentos devidamente discriminado por Programas e Projectos das Actividades a implementar em 2020.
- Está suportado por um orçamento elaborado dentro dos princípios que utilizam as melhores práticas, face ao Plano de contas e as classificações orçamentais adoptadas.
- Apresenta as fontes de receita que suportam as despesas previstas para 2020 e fazem o equilíbrio orçamental.



Quanto ao Plano Plurianual de Investimentos, considera-se que a descrição sobre a execução dos projectos é clara e os custos estão perfeitamente escalonados.

Por outro lado, as entidades financiadoras e os respectivos montantes estão perfeitamente identificados.

» **OPINIÃO**

- » É nossa convicção que o Plano explicita de forma adequada os objectivos, tanto no conteúdo como na sua apresentação.
- » As demonstrações das Contas do Orçamento estão apresentadas de forma apropriada quer no que toca às fontes de Receitas quer à sua aplicação nas Despesas a suportar.
- » Os Planos Plurianuais reflectem as políticas de continuidade prosseguidas em 2019 e a sua projecção e aplicação nos anos subsequentes.
- » **Somos do Parecer:**

Que sejam aprovados:

**PLANO DE ACTIVIDADES PARA 2020, incluindo o PLANO PLURIANUAL DE
ATIVIDADES PARA 2019/2021 e o PLANO PLURIANUAL DE INVESTIMENTO
PARA 2019/2021 E SEQUENTES
ORÇAMENTO PARA 2020**

O CONSELHO FISCAL

Presidente (José Manuel Pereira) _____

Vogal (Joaquim Mano Póvoas) _____

Vogal (Teodósio Carrilho) _____

Handwritten signatures in blue ink over horizontal lines. The top signature is for José Manuel Pereira, the middle for Joaquim Mano Póvoas, and the bottom for Teodósio Carrilho.